大公報

Ta-Kung-Pao
(L'Impartial)
SHANGHAI
CABLE ADDRESS: TA-KUNG-PAO

上海
愛多亞路一八一號

第一萬二千三百二十六號

中華郵政特准掛號立券總包寄送之報

今日本報一張半

社評

告全國青年

國家進入了大時代，有志氣的青年便應該放眼於較大的將來，加緊磨鍊，加緊努力，以期對國家大時代有所貢獻。

國家對外已展開血的搏鬪，許多青年還在徬徨苦悶。近來我們不斷聽到青年們訴說種種的苦悶，一個青年曾對我說：「我們過去呼喊抗日，現在眞抗日了，大家反到徬徨起來。」這便是口號與事實的距離。大家過去只知呼口號，毫無心理上的準備，頂到口號兌現了，大家反爲事實所震盪而迷離徬徨了。青年爲什麼苦悶？是因爲對當前的人事糾紛打不開，丟不下。青年爲什麼徬徨？是因爲對較遠的國家前途缺少認識。戰爭爆發之後，個人的生活及讀書的環境皆起了劇變，熱情的青年誰不想起來做些工作，把個人的力量貢獻給國家？但要做工作，第一道難關便是人事的糾纏。我曾親眼看見一個學生團體當誕生時吵散了，其後接洽了一兩個月，仍是不得要領。假使抗戰救亡的工作眞等着這個學生團體去做的話，那纔不知道要誤國利敵到什麼程度呢。我願正告全國有志氣的青年，你們不要太關心這一類的人事糾纏，無謂意氣；應該在目前儘可能的做一些自己所能做到的工作，對將來儘可能的做一些較遠較大的準備。我們要知道，在大時代的火焰中，那些灰色的感情，虛詭的人事，一定被焚燬，燬成微風即可吹散的輕灰；最經得起磨鍊熔鑄的是我們的國家，一個嶄新的中國，必然在這大時代的火焰中磨鍊熔鑄成功了。

戰爭是逼着我們進步的。抗戰纔三個月，我們的缺點已自各方面暴露出來；除非我們甘心放棄了國家的前途，對於這些缺點便不能不設法努力去補救。在逐漸暴露繼續補救之中，國家必然進步了。

對日抗戰的前途，大概不外以下三個結果：（一）勝利，（二）失敗，（三）不死不活的妥協。這三個結果，勝利或失敗都有前途，惟有不死不活的妥協最可怕。我們不妨閉目一思，假使我們的抗戰沒有結果，新的失土增加了一大片，竟接受了屈服妥協的條件，請問我們的國家將成一個什麼樣子？這條路是黯淡難通的，假使政府不幸竟走了這條路，我們的國家必然要產生一個黯淡而紛擾的局面。假使勝利了，（這勝利當然還需要許多主觀的努力及客觀的適應纔能取得）在政治社會各方面一定呈現一個開展的局面。到那時，我們由意識到行爲，由政府機構到社會組織，都需要有新的適應。這是毫無疑問的。假使失敗了，我們的國家自然要進入一個艱難慘淡的境地。但這艱難慘淡是單純的，而且是富有新生命的。因爲在失敗的過程中，一切脆弱的，腐爛的，罪惡的，皆已死掉了；到那時還能呼吸的，還能支撐的，還能掙扎的，一定皆是堅實的，嶄新的，完善的了。新的中國便隨着這些人的呼吸，支撐，掙扎，而孕育以至於長成了。我們認淸了這些前途，除了不死不活的妥協外，無論勝利或失敗，國家社會皆將一新。如何小心應付勝利後的開展局面？如何大膽支撐失敗後的艱難國運？有志氣的青年們，現在就得從智識技能意識體魄各方面開始作準備。縱使不幸竟出現一個不死不活的妥協局面，那黯淡難通的途徑更需要有志氣的人們去打開，去挽轉。有志氣的青年們！你們應該從較遠較大的國家前途作準備，目前的小小人事問題眞是不値一顧的了。

你們要放開眼光，立定志氣，努力補充自己的知識，加緊鍛鍊自己的體魄，在目前儘力做些有利於抗戰的工作，爲將來則把開拓新中國命運的責任擺在自己的肩頭上。今日的青年，若無此志氣，無此準備，則現在苦悶，將來更要苦悶，現在徬徨，將來更要徬徨。

在抗戰的暴風雨中，天然改造了青年的教育環境，這血的教材，淚的課本，還不夠新中國的兒女們研讀的嗎？我在「學生界的責任」一文中（九月十六日本報社評），曾指出中日問題的根榦在文化競爭上。我們在現代化的程途上落伍了，自然招來凌辱。中日問題的眞正解決，不僅在於這次戰爭的結果，實繫於今後的文化建設。前兩代人在這一點上溺了職，結果造成國家的一貫悲運，今後的青年却不能再那樣糊塗了。今後我們的國家是繼續衰落，或逐漸復興，那完全要看我們的青年是繼續糊塗，或逐漸覺悟。

親愛的全國青年！國家進入了大時代，有志氣的青年便應該放眼於較大的將來，加緊磨鍊，加緊努力，以期對國家的大時代有所貢獻！

後方民衆對於自身之檢討

八一三滬戰展開迄今。歷已兩月有餘。前方忠勇將士。以血肉之軀與敵人新式砲火相拼殺。前仆後繼。盡保衛國土之天職。予打擊者以重大之打擊。造成抗戰史上光榮燦爛之紀錄。

近代戰爭。前方作戰之能否勝利。大半繫於後方民衆組織之健全與軍民能否合作。故後方民衆自身之健康。其關係比平時更爲重大。倘皆衰弱多病。則必振作無力。在在足以影響前方之局勢。而一己之思想不靈動作遲鈍。更有增加危險之可能。所以新亞藥廠滋補强身新藥

「補使命」在此非常時期。實負有非常之使命。因其補力偉大。成份高貴。凡人體需要物質。均有適當配合。爲現代超國產科學補劑。比較單純補物。其功效不可同日而語。

「補使命」補針筋肉注射完全無痛。名醫無不樂用。補粉補片。男用紅簽。女用綠簽。味美易服。四時皆宜。功能療虛治弱。强身補體。壯精益血。輔助戒烟。全國藥房均有出售。

（甲二）

止咳補身

康福多

康福多既能滋補復可治咳之原理

世俗一般人之見解，以爲一藥能有治咳之效，不能兼具滋補之功。其實治咳不兼滋補，效力必難持久。蓋咳嗽之原因，爲支氣管發炎，而氣管之所以易於發炎，則以局面細胞，缺乏抵抗力量，一受風寒濁氣之刺激，便起咳嗆痰濆之現象，時發時愈，不易斷根，今「康福多」既含有幾阿蘇，怪阿寇，野櫻飴等治咳之成份，可以減退痰症，祛除膩痰，治愈咳嗽，更有魚肝油精華「軋局靈」，鐵，錳，鉀，鈣，等補益成份，激發潛力，增進抵抗力，使肺部組織强健；咳嗽根治不發！治標治本，並行不悖，故康福多既具治咳之效，又有滋補之功！

滋補療咳康福多　純淨含幾怪二種

康福多之製造，悉照舶來品原方配製，故其功效之確切可靠，與舶來品完全一樣，已蒙全國醫學界一致公認，毋待贅述。（分一月瓶，半月瓶二種）

▲純淨康福多　男女老幼一切虛弱衰弱，服之均有大效，他如傷風咳嗽，氣喘，肺弱，以及產後病後一切衰弱，均不可不服。

▲幾怪康福多　在純淨康福多中，再加幾怪二藥，故更爲治療一切肺病之特效藥，如患頑固咳嗽，常吐濃痰，以及肺癆喘息等症，尤須常服。

上海淡水路三十一號　正德藥廠發行　各地藥房均有經售

COD-VITOL
PLAIN OR COMPOUND

金字塔

中國福新烟公司出品

使館牌

可愛之至

香味
十分清幽
十分和潤

使館牌香烟因為用好的烟葉才有這樣好的香味

超等老牌名烟
售價特別公道

SPA-89

錢桂芳　李逢迪　訂婚啓事

茲承夏鳳岐傅揚誠二先生介紹並經家長同意謹詹於本月十七日在杭州訂婚謹此奉聞

民孚銀行遷回原址照常辦事通告

本行在中匯大樓所設之臨時辦事處定於國曆十月十八日起遷回天津路四十號本行原址照常辦事特此通告諸希　公鑒是荷

上海交通銀行公告

茲自即日起敝南京路支行遷回南京路第四三八號原址敝民國路支行遷回民國路天主堂街口原址照常營業特此公告

中華勸工銀行遷回原址通告

本行於十月十八日（星期一）遷回原址南京路三百二十八號照常營業謹此通告

上海電力公司啓事

現悉有人假冒本公司名義在外收取電氣賬款茲特警告各用戶本公司並未僱員在外收取電費所有電氣賬項均在本公司各辦事處繳付望各用戶切勿向該假冒者付款爲要茲爲使各用戶免受此項欺騙起見本公司特懸賞國幣二十五元如有將該項假冒情事報告本公司因而得將該犯拘獲並治罪者定當照付一不誤此項消息即報告南京路一八一號本公司總辦事處第三○八號房間電話一○一一○

中國紅十字會徵募醫院器物啓事

本會近在首都設立大規模傷兵醫院一所病床額達五千二百具急需下列器物供用　熱水瓶　搪瓷器具　毛巾　棉被　枕頭　白布　當地無從購辦本會在滬所定物品復交貨需時迫不及待以是亟盼各界不拘多少慨予捐助倘荷　惠助請逕送北浜路念九號本會分辦事處俾便彙集解京爲荷　中國紅十字會總會

——抗戰小文庫——

再版出書

郭沫若先生歸國後第一部著作

抗戰與覺悟

（實價洋二角）

這是郭沫若先生歸國後第一部著作，內容包括「我們爲什麼抗戰」，「忠告日本政治家」，「前線歸來」，「不要怕死」等文十二篇。共分三部：第一部是郭先生的抗戰意見；第二部是郭先生親臨前線視察的報告文學；第三部是有深刻諷喻的雜感。全書都五萬餘言，是當前每一個抗戰救亡的分子必須人手一冊的傑著。卷首還有郭先生親筆詩作的代序，更爲名貴。

青紗帳裡

歐陽予倩作　實價一角

作者是我們熟知的一位有歷史地位的劇作家。這冊「青紗帳裏」的三幕劇，是把幾件發生在不同的地方的事實，拼湊成的一個故事。──敵人在僞組織區域中施行奴化教育及强迫農民遷徙種種殘酷的行徑，都作了具體的暴露，而在最後指出唯抗戰方有生存出路的結論。是一部便於上演的救亡脚本，値得每一個救亡劇團採用的。

本社不日出版新書

日蘇未來大戰記　蘇聯·帕哇連柯著作　碧泉節譯　每冊實價二角

假使日本受了經濟封鎖　石決明著　每冊實價一角

日本的悲劇　夏衍著

大時代出版社發行　上海新閘路一五一六號

總經售　大公報代辦部　上海福州路四三六號

代售：生活書店・五洲書報社

蘊藻浜敵全線進攻
我空軍昨來滬助戰
各路進犯敵軍均被擊退

【本報戰地特派員十七日上午九時報告】左翼戰況日來較沉寂、敵中央突破以領南翔眞茹之計劃又告頓挫、此次戰役、敵先攻劉行・顧家宅之線、相持十餘日、其後廣福之戰、敵損失奇重、雖一村之地、亦必進出十餘次、綿亘五六日之久、敵在廣福失敗後、乃轉趨大場及陳家宅之線、集中兵力兩師團、並將海軍砲折卸一部、運至該處、總攻一星期之久、仍不能得手、遂將其原泊吳淞口外及浦江之艦艇集中劉河迄白茆口一帶、於十日起迄十二日止三日間、連續砲擊、並施放烟幕、掩護陸軍强行登陸、我在該方面早有準備、且十日起大風、敵之烟幕彈大受影響、敵軍頓失掩護、被我殲滅甚衆、於是此一戰役遂告一段落、現前線雖不時有衝突、但已非主力戰矣、敵機十四架、十六日上午到崑山投彈四枚、下午一時又來六架、在車站附近投八彈、無損失、

【本報戰地特派員十七日下午八時報告】西犯廣福遭受打擊之殘敵、轉移攻擊、日來犯我陳家行陣地、昨今兩日接戰至爲激烈、經我軍逆襲、予以重創、惟敵仍繼續進援不已、我軍在該處兵力異常雄厚、敵決難得逞、按敵進犯之目標原爲大場、在陳家行之攻擊、似爲牽制我兵力、惟此種奸計、早爲我軍事當局所洞悉無遺、又據報 陳家行之敵爲第十一師團、係由羅店南移、日前在廣福東北偷渡楊浜者即爲該師團之第四十二聯隊、十六日夜瀏河口至白茆口之間有敵艦八艘游弋窺探、徘徊江心、距岸甚遠、移時向岸上發砲轟擊而去、

【本報戰地特派員十七日下午十一時報告】(一)蘊藻浜沿滬太公路以東之敵、在廟基架橋後、本日下午三時以一中隊兵力越過蘊藻浜、向距一千公尺之東北 沈宅我陣地進犯、經我奮勇出擊、斬獲甚多、並得輕機關槍一挺、敵狼狽潰走、(二)張華浜之敵亦於今日午後向我東北沈宅南面七百公尺之 周宅陣地進犯、亦被擊退、(三)沿滬太公路西面之敵本日上午即以重兵由塲石橋宅出擊、砲火異常猛烈、被其跨越葑村堂、突過五十公尺、至我萬家牌樓陣地、遭我嚴重抵抗、即未再進、我今晚拚力反攻、陣地即可恢復、(四)浜北陳家巷之敵、數日來集中火力向我猛攻、本日我軍陣地有一小部被其突破、蘊藻浜河汊戰刻正醞釀重大之發展、(五)閘北之敵、本日上午在八字橋、下午在虬江路廣東街、以機槍掩護、用小部隊向我陣地進犯、稍經抵抗、即行退走、下午七時後、敵砲向我後方射擊、損失極微、

蘊藻浜南激戰

【本市消息】蘊藻浜 兩岸敵軍連日四出侵擾、圖突破重圍、均遭我迎擊而告失敗、但敵軍南窺大場西侵南翔之計劃、益形明顯、故兩岸戰事、自前夜起漸趨激烈、而敵軍之飛機大砲、尤爲猛烈、蘊藻浜南岸之敵、爲促滬太公路兩側沿岸一帶、兵力分散、故積極向公路線襲擊、圖突破重圍、合力進犯、其黑大黃宅一帶之敵、於前晚起突向東移動、犯我黃家宅西北面之陣地、我軍早有戒備、故不俟其迫近即予迎頭痛擊、激戰終夜、至昨晨二時終將敵擊退、旋至拂曉時、敵經增援再來、並利用烟幕掩護前進、我軍乃堅持原有陣地、沉着抗戰、敵屢圖衝來、均爲我擊退、現尚在相持中、滬太公路以東之敵、則於昨晨二時 向西進犯、以爲策應、我軍扼守譚家灣宅一帶陣地、堅忍抗戰、敵雖屢衝鋒、我軍以機關槍密集掃射、敵終未能在我陣前逗留片刻、激戰至清晨五時、敵以傷亡慘衆、卒無結果而退、而浜北胡宅之敵、則於拂曉前分乘小船多艘圖偷渡至顧家宅增援、當被我軍察覺、以迫擊砲轟擊、立燬其二、惟敵軍之砲火則異常猛烈、向我唐沈宅蘇宅一帶射擊援亂、整夜未停、蘊藻浜北岸朱三房沈家宅一帶之敵、前夜向西南移動、進犯我頓悟寺一帶陣地、其砲火甚烈、且不斷衝鋒、我警戒線一度爲其突破、惟我絕不卻退、與敵肉搏、血戰數小時、旋得援軍協助、猛烈反攻、卒將敵逐去、至昨晨將原陣完全恢復、陳家巷附有敵一部、圖渡蘊藻浜經我截擊、血戰兩小時、敵終未得逞

我軍實行夜襲

【本市消息】蘊藻浜東段、敵自昨日拂曉起、由北岸以大砲轟擊我沈家灣陣地、隆隆之聲、至夜未停、在沈家灣之北岸、有敵數百人有所活動、至午刻、 嚴家灣之北有敵約百人、突然來犯、經我奮擊、即行退去、旋見兩處敵軍在附近構築工事、似防我進擊、三豐宅附近敵約百人、於午後三時許起向我進擾、逗留我軍陣前、不時射擊、槍聲時作時輟、迄晚尚在相持中、江家宅南岸之敵、爲數較少、連日蟄伏不出、我爲肅清殘餘計、於昨晚九時突由周程宅張兪宅殺出、實行夜襲、我空軍亦赶到助戰、士氣旺興、迄晚九時已開始激戰、廟行正面敵屢犯未逞、暫改守勢、昨日侯家木橋南小沈家宅附近敵正建築工事、故前線沉寂、

【本市消息】蘊藻浜西段、自昨晨三時起、砲聲大作、敵不斷由北岸向我轟擊、黎明時、敵機多架亦來助戰、投彈不少、當時南岸八房宅之敵約四五百人、在砲火掩護下屢次向南進犯、我軍扼守原有陣地、沉着抗戰、至午後二時、敵始退去、我軍以敵機頗爲活動、故未追擊、黑大黃宅之敵、亦於昨晨九時許出擊、進窺沿滬太公路黃家宅・陳家宅・兪家宅一帶我軍陣地、我軍出擊迎戰、至午敵暫退去、至黃昏時又二次來犯、迄深晚尚在相持中、又蘊藻浜南岸在滬太公路以東約四公里之顧家宅、自前夜至昨晨遭敵軍猛烈砲火之轟擊、惟我軍沉着以待、不爲所動、並以機關槍瞄準敵軍、嚴密警戒、敵雖屢圖進窺、卒以我方彈如驟雨、未敢來犯、

平定附近 擊落敵機
駕駛員均畢命

【中央社太原十七日電】十一日軍委會兵站押運員王啓振等、押運軍需品來晉、經平定縣屬武家占山、適遇敵機一架低飛掃射、王等當以步槍還擊、敵機即中彈墜地、敵駕駛員兩人、一少佐、一中尉、均在頭部中彈斃命、當經搜得敵方陸空通信聯絡符號圖表日記等多件、該機已移至坡頭車站、運往太原、

浙省海面 敵艦麕集

【中央社杭州十六日電】敵航空母艦一艘、戰鬥艦五艘、現泊定海長塗海面、此外鎭海附近有敵艦二艘、橫山・象山港外獅子品及石浦、各有敵艦一艘、似有所企圖、但我防軍嚴陣以待、敵如來犯、即予痛擊、又敵艦前佔黃龍泗礁等島、積極趕築防禦工事、聞現以北風大作、黃泗不能安居、業已放棄、

× × ×

敵機四出轟炸

【本市消息】昨日拂曉起、即有敵機六架、分爲二隊、出現於閘北上空、往來盤旋、偵察窺探、至八時許、其中一隊、即北飛沿眞(茹)大(場)公路上空偵察、投下炸彈二十餘枚、另一隊則依然盤旋於閘北上空、八時半起、相繼在麥根路・北站共和新路一帶投彈、一時轟轟之聲不絕於耳、投彈總數竟達四十枚以上、但除毀我民房多間外、餘無所損、至浦東方面、昨晨七時半亦有敵機三架、在楊家渡一帶盤旋偵察、先後投彈十餘枚、毀我民房多間、至十時半、該敵機復飛至十六鋪我浦江封鎖線上低飛窺察、凡半時許始逸去、

【中央社訊】昨日上午十一時、有敵機五架、飛起滬西羅別根路北新涇一帶盤旋窺察、旋在諸翟投彈二十餘枚、炸毀民房四十餘間、死居民四人、傷六人、下午四時半、又有敵機三架、在中山路往來偵察、在中央造幣廠後大夏大學附近一帶投彈十枚、該處民房被炸起火、燃燒頗烈、及晚始告熄滅、

敵增援犯廣福

【本市消息】廣福鎭前線、昨日拂曉激戰又起、敵以一千二百餘之兵力、由廣福東南之楊家宅・張家宅土橋一帶向我右翼某師陣地猛撲、我守軍在敵猛烈之砲火下、奮勇應戰、並數次出擊衝殺、激戰三四小時、敵伏屍遍野、傷亡殆盡、我軍亦有壯烈犧牲、午後敵之後援部隊又繼續來犯、至下午四時尚在激戰中、至老吳宅梅舟宅之敵、連日加緊構築工事、並架設鐵絲網、我軍曾於拂曉時突然出擊、以破壞其工事、而羅店西南方之湯宅張宅附近、敵在埋設地雷、而敵機並不斷在我陣地窺察投彈、我軍散伏田野、絕無損傷、敵因屢犯施相公廟及廣福一線毫無進展、故已改攻爲守、集中兵力、向廣福以南及蘊藻浜兩岸進犯、我軍已嚴密戒備、

【中央社訊】本社廣福隨軍記者十七日午後三時五十分報告、據接瀏河前線軍報、馬橋口之敵軍艦一艘、昨夜突向崇明島發砲射擊、該處係一沙積土島、孤懸江口、且交通阻隔、絕無軍事設備、敵轟擊之用意、殊費猜想、幸砲彈都落江中、我平民未遭殃及、又據軍息、白茆口前晚甚沉寂、敵艦以登陸失敗後、有數艘已向下游駛去、

閘北各線沉寂

【本市消息】前夜犯我體育會路之敵、經我軍奮戰至昨晨二時、將其擊退、至四時半、敵又以三中隊再犯、我軍行動敏捷、敵未進近、我自暗中躍出、奮勇截戰、敵慌亂之中、頗有傷亡、接戰至昨晨七時半、敵機出動、我軍即撤回原陣、敵亦向復旦大學東南退去、北四川路以西各巷、敵軍勢力被我肅清後、敵仍圖恢復、前夜敵更番以小砲及機關槍射擊、我軍靜伏壕內、沉着射擊、整夜槍砲聲頗爲熱鬧、但並無戰事、日本坟山前之敵、集中二中隊之兵力、昨晨實行拂曉攻擊、向我八字橋陣地進擾、敵以坦克車小砲猛射、我軍則以迫擊砲密集轟擊、並以重機關槍掃射、戰約一小時、敵不支而退、敵傷亡二十餘人、

【本市消息】昨日午後二時許有三敵機結隊向閘北轟炸、我防空部隊突以準確之炮火向其轟擊、白烟飛處、敵機兩架被我擊中、一機負創疾馳、落於浦江沉沒、另一機則被迫降落彭浦眞茹間、我軍正搜索中、

【本市消息】北四川路橫浜河以南紀子路以北、在我軍控制中、兩日敵蹤已絕、昨晚十時許、敵軍又向南進擾、我軍奮勇衝出、在北四川路大施神威、巷戰一小時、敵始不支退去、江灣泗涇球場之敵、於昨午四時半進犯我葉家花園之警戒線、不久即撤退、至晚七時許、我軍反攻、由體育會路向復旦大學東南推進、至半夜已越過國權路、而抵韓家閣趙家巷附近、

我軍收復廣靈
晉北敵大部潰滅

【中央社太原十七日電】忻口北連日均有劇戰、南懷化(忻口西)之敵前經我軍消滅後、十六日又開到三千餘人、突入我陣地、我亦增生力軍、復將該敵包圍、激戰終日、斃敵二千五六百人、現僅殘敵二百餘、即可完全殲滅、左翼我軍與敵在大白水(南懷化西)一帶發生主力戰、砲火終日未停、現仍對峙中、忻口以北我軍自出擊後、在桃園村南郭西與敵千餘人遭遇、激戰甚烈、

【中央社太原十七日電】我某軍楊支隊 、自十五日在靈邱廣靈間截獲敵運輸車百餘輛、擊潰敵掩護部隊後、乘勝尾追、至離廣靈十餘里處、遇敵增援騎兵二百餘名、汽車三十餘輛、滿載步兵、當又將其全部擊潰、我乘勝追擊、遂收復廣靈城、

【廣施十六日下午七時發公電】(甲)我左翼軍自恢復井坪平魯後、該軍一部六日夜襲擊甯武城、佔領該城四門、因敵堅守城中、未克、七日夜該軍另一部襲擊大同以南之岱岳鎭・榆林村・馬邑三處、除岱岳外、餘兩處均克復、破壞橋梁電線竟日、該部復襲擊岱岳・懷仁間之南北新村、擄獲槍數十支、毀汽車六輛、敵遺械死屍百餘具、十二日夜該軍一部在崞縣以北之十里舖襲擊滿載敵汽車十二輛、敵死五六十、傷頗多、汽車全部焚毀、同日該軍一部襲擊岱岳以南之新莊、將滿載於六十八輛汽車之敵擊潰、斃敵二百餘、遺屍未收、毀汽車十八輛、十三日晨有敵坦克車裝甲車汽車共五十七輛、滿載步砲兵由朔縣向寧武增援、我軍騎兵支隊先以破壞道路、並伏擊之於寧武城北十里之馬家灣、將敵完全擊潰、仍向朔縣逃去、 寧武城敵大起恐慌、乃於十二日夜間突圍逃走、該城即爲我軍及友軍馬旅確實收復、 十四日夜我右翼某旅攻佔崞縣附近之元北太常及永興村、擄獲裝甲車一輛、戰馬七十、軍用品一部、正與餘敵激戰中、

(乙)我右翼軍自上月廿五日擊退殘敵於平型關後、該軍一部於竟夜襲佔淶源城、守城之敵向易縣退去、繳獲軍用品頗多、該城義籍天主教士庇護維持會僞主任等漢奸、已責令交出、該部復於十三日以主力進襲靈邱・廣靈兩城、並截斷公路、結果待告、十三日我右翼另一部恢復平型關、該部主力由平型關向團城口攻擊、該口公路已破壞百餘里、十三日起已無汽車來往、我右翼另一部十四日在平型關靈邱線截住敵汽車一百三十餘輛、正激戰中、 結果後告、另一部正向平型關繁峙代縣之線襲擊、再一部由東向崞縣・忻縣之線襲擊、與我左翼軍呼應、截擊敵軍後方、並策應正面忻口各友軍之作戰、我右翼騎兵支隊仍在行唐曲陽以東向平漢路活動於敵之後方、

(丙)本月以來、敵廣大後方在我猛烈襲擊之中、已表現紛亂、似有難於應付之勢、我軍雖有傷亡、但士氣振奮、人民亦紛起抗敵、敵在平魯・朔縣・寧武・淶源・靈邱・岱岳各地、姦淫擄掠、無所不爲、房屋整村被焚者、平民有被殺死至千餘人數百人者、若數十人數人被殺、則屍體迭出、望全國國民全世界人民共起聲討此亘古未聞之暴敵、朱德彭德懷十五日亥、

【鄭州十七日下午十時發專電】截至今日黃昏所得前方戰訊如下、(一)平漢路正面、十六日夜我某軍在臨洛關附近予敵以重創、敵傷亡甚衆、(二)敵軍一部企圖擾我南和縣、亦未得逞、

【濟南十七日下午二時發加急專電】津浦線敵已退却、我某師全部十七日拂曉在禹城北徒駭河架浮橋渡河、上午八時大隊過張莊站北上、先頭部隊已逼近平原、據探報、平原無敵踪、另訊、我某部挺進至德州、

【濟南十七日上午四時發專電】我游擊 司令××部、十五日晨由側面 進至泊頭以南、與敵便衣隊激戰甚烈、 斃敵百餘人 獲步槍六十二枝、手槍五枝、匣子槍二枝、機關槍三架、馬十四匹、當夜又到東光車站附近將日某聯隊司令部放火、 大批汽油彈藥均焚燬、迄十六日晚未熄、 聞禹城北敵有北退模樣、我由兩翼進攻中、

【中央社濟南十七日下午十時電】十七日晚禹城電話、我先頭部隊陸續向前推進、午後過平原、仍乘勝追進、又張莊近有殘敵一部、正肅清中、敵潰退時、曾將徒駭河決開、阻我軍前進、

【濟南十七日下午十時發專電】我某部在徒駭河北十二里廟北與敵劇戰、我猛攻數次、敵勢不支、我某部由側面剌鷄鳴店西夾擊敵軍、

【中央社南京十七日電】濟南電、(一)我保安隊連日在南皮附近、積極活動、敵已北退、刻擬向東光一帶活動、(二)十六日上午掖縣・昌邑・濰縣・益都・禹城有敵機偵察未投彈、

敵軍需品 損失甚鉅
我砲兵射擊準確

【本市消息】停泊浦江中之敵艦、於前夜曾與我浦東砲兵陣地一度展開熱烈之砲戰、據記者赴浦面調査、見各碼頭彈洞纍纍、滿儲敵軍需品之恒豐紗廠、被我擊中數砲、損毀甚鉅、停泊二十七號浮筒之敵商輪宜陽丸之船首亦被我擊中一砲、彈自船身橫貫而出、停泊該輪附近之敵砲艦安宅號、亦險遭命中、由此可見我浦東砲兵發砲之準確神妙、

【中央社訊】昨日上午七時左右、有敵商輪改建之運輸艦二艘駛滬、分靠滙山碼頭及招商局北棧、續有大批軍火・彈械・燃煤及其他軍需品起卸上岸、此外連日來敵在楊樹浦路底正在製紮大批木筏、似又企圖在何處渡河登陸而用者、

郝夢麟殉國
大白水一役身先士卒 劉家祺師長等亦陣亡

【中央社太原十七日電】晉北戰事開始以來、其戰况之激烈、犧牲之重大、莫有過於十五十六兩日大白水之一役者、敵傷亡約在四千人以上、我軍迭有奇重之損失、尤堪惋惜者、即郝軍長夢麟・劉師長家祺・鄭旅長廷珍均因身先士卒、奮勇指揮、先後陣亡、犧牲之悲壯、實足驚天地而泣鬼神、現郝軍長等忠骸、已運至井陘、

日本陣亡士兵 愛妻相繼自殺

【東京十五日電】日本空軍少尉佐藤死後、其妻因痛夫死於無謂之犧牲、自殺身殉、現時此種厭戰心理、頗爲普遍、今日又有日空軍中森之未亡人一名亦自殺、

撫卹烈士家屬
無名氏捐洋三十元

昨本報載羅家倫君來論、提議捐金撫卹在寶山殉城之姚子青營長及范張營副家屬、昨晚有無名氏慷慨捐洋三十元、已交本報代收、俟得成數、當依原定辦法轉交姚范兩烈士家屬、

敵機轟炸蘇嘉路
嘉興住宅區亦遭襲擊

【蘇州十七日下午十時發專電】敵機連日擾京滬路蘇州嘉興各車站、十七日八時十分、敵機五架在蘇火車站投七彈、落空地中、僅石片飛傷一人、又在虎邱附近向軌道投二彈、並開機槍掃射、有客車一列傷三人、九時二十分又在車站投八枚、毀車一輛、紅十字會辦事處亦被炸、死傷七人、又晨九時、敵機三架在吳江車站與公路交叉處投一彈、北門外馬路投三彈、均未傷人、東門外投二彈、毀草屋二間、傷貧民二人、死一人、九時許又至盛澤站投五彈、死一人傷三人、震毀站屋一角、八時十二分有三架至唯亭投彈 落車站田中、十時五十四分又來四架、掃射機槍、一時十五分、又三架、在車站投十二彈、毀車一輛、死傷二人、站屋毀一部份、十一時又有敵機三架、在正儀站投五彈、死傷平民各一、十一時滸墅關有難民船四艘被敵機六架開機槍、死二傷七、

【嘉興十七日下午九時發專電】嘉興十七日上午八時迄十一時遭敵機轟炸、先後來十七架、內有五重轟機、在車站投四重彈、二燒夷彈、燬救護車一、敵機並向住宅區轟炸、在環城馬路迎紫里投一重炸彈、震損民房廿餘間、並以機槍掃射、瑞生公司汽車損壞一輛、住宅區傷三人、電報電話線亦損壞、迄晚已修復、松江長安等站亦遭敵機轟炸、

我空軍七度夜襲
上海敵兵房起火

【本市消息】昨晚七時・十時二十五分・及今晨零時四十分、我空軍一隊、三次飛滬轟炸楊樹浦一帶敵軍陣地、浦江敵艦高射砲高射機關槍齊發、並以探照燈向天空四處照射、我空軍當在楊樹浦敵陣地投下炸彈多枚、其着彈地點、經本報記者調査明確者、已有下列三處、(一)河間路日商亞西亞鋼業廠煤棧中一彈、當場爆炸、(二)河間路日商肥皂公司門前落一彈、(三)寧國路河間路美國教堂附近敵軍兵房中一彈、立時着火、延燒四小時始熄、敵兵死傷甚多、又今晨一時五十分及二時十五分、我空軍再度經浦江飛虹口楊樹浦一帶繼續轟炸敵軍陣地、投彈頗多、我機偵炸時間歷十分鐘、始行飛返歸隊、今晨一時五十分、我空軍戰士第四次經浦江飛楊樹浦虹口一帶敵軍陣地轟炸、同時浦東砲隊並以敵艦探海燈爲目標、向敵艦發砲夾擊、旋即沉寂、二時十五分我空軍第五次來滬、在楊樹浦底敵陣地投彈數枚、當即起火、此次我機偵炸時間頗多、歷三十分鐘、始飛向吳淞口外炸艦轟炸

黃河涯一戰
韓主席衝入敵陣
鏖戰共六小時 奪回黃河涯站

【本報特訊】本報頃接雙十節由濟南發出之一封書、據稱二日夜深、津浦線我軍再退出德州、陣線移至黃河涯、敵旋犯黃河涯車站、三日夜、韓復榘主席下諭、親至前線督戰、四日晨三時即親率一旅攻入敵人陣地、時天色尚黑、韓乘鐵甲車、余(函信者自稱)亦在車中、前線砲火甚密、機槍聲如聯珠、鏖戰至晨九時、敵軍退却、我軍乃奪回黃河涯車站云、

短評
津浦線的穩定

津浦線上的戰事，近來已較穩定，這一小半繫於敵人戰略，一大半則在於我們的力戰。昨天接到國慶日的濟南信，說韓主席親率一旅兵上前線，並攻入敵人的陣地。日人原對山東懷有幻想，現在的情形，則已證明韓主席守土抗戰的決心。只此一點，便足打斷敵人的妄念，穩定津浦線的陣容。

九國公約會議將開
蘇德均將被邀參加
我政府接受比國請柬
美外交採最積極行動

【中央社比京白魯塞爾十六日哈瓦斯電】關於九國公約會議事、消息靈通人士頃宣稱、會議開幕之後、當先就遠東時局作普泛之檢討、並決定九國公約非簽字國中何國應邀其參加會議、立即發出請柬、然後宣告延會、至十一月上旬再行開會、俾非簽字國被邀參加者、得在延會期間指派代表前來出席、

【中央社巴黎十六日哈瓦斯電】關於九國公約會議、中國駐法大使顧維鈞博士左右人士頃宣稱、日本或將應允出席、亦未可必、此外參加會議各國大約將於本月三十日會議開幕之前、向蘇德兩國（均非九國公約簽字國）發出請柬、蘇聯應允參加、自不成爲問題、至於德國態度則將以日本之態度爲轉移云、據聞德國因在中國保有重大之利益、現正設法促使日本參加、俾德國亦得出席、關於此層、法國一般人士以爲德國並未公然爲日本聲援、有如義國所爲、以故九國公約會議頗有成爲一種和平會議之可能、目前歐洲各大國外交界以爲日本內閣對於參加九國公約會議一層、態度並不一致、各閣員凡與參謀本部接近者、對於在擊破中國軍隊之前、凡足以弛緩軍事行動之議、均加以反對、因而不願參加九國公約會議、其他閣員、則恐戰事若果延長、將在經濟上發生惡劣影響、爰乃主張參加九國公約會議、希望獲得有利的停戰條件、兩派相持、尚無成議、此在英法兩國消息靈通人士、均以爲中國外交行動雖以蔣委員長前所提出最低限度之條件爲根據、但各國或將出而調解、因而中日兩國間覓獲妥協基礎、非不可能、至若日本拒不參加九國公約會議、則中國自必乘機設法削弱日本在外交上之地位、中國現雖深知國聯各會員國反對制裁日本、但若戰事賡續進行、則中國仍望禁止煤油運往日本之辦法、得以付諸實施、以故中國外交行動、將以此項辦法爲首要目標、截至目前爲止、國聯之壓力並非完全無效、即如國聯大會譴責日本飛機轟炸中國未設防務各城市一舉、已在日本軍事當局方面、發生多少影響、而國聯大會在精神上援助中國之決定、亦使日本國內溫和派地位爲之增強、所望該派人士勢力逐漸增長、俾各國所可進行之調解行動得以收效耳、

【中央社南京十七日電】九國公約會議定於本月三十日在比京開會、已由駐華比代辦向我國致送請柬、我外長王寵惠當於昨日電覆、略稱「中國政府現特接受比國政府之邀請、並希望會議成功、使遠東和平得依據國際公約及正義迅速重行建立」、

【東京十七日同盟社電】據悉、日本政府頃間仍未接到九國公約會議之請柬、又據朝日新聞本日社評稱、預料日本將拒絕參加此次之會議、其理由如下、（一）日本在華行動係根據行使「自衛權」、（二）會議雖由簽約國召集、但實際係起於國聯之決議案、而不與國聯政治合作、恰爲日本一貫的政策、（三）日政府始終拒絕第三者干涉、因惟有根據中日直接談判、始能獲得公正解決辦法、（四）某某方面謂會議目的在企求簽約國間坦率陳述意見、但實際此項會議並不需要、因自七月七日起日本對英美等簽約國常有接觸、況國聯與英美係企圖遠東情勢與彼等有利、僅在表面上宣稱欲解決中日爭端云云、

【華盛頓十六日國民新聞社電】國務卿赫爾今日宣布、美國已接受比國之邀請、準備於十月三十日出席在白魯塞爾舉行之九國公約會議、美國首席代表已派定額外大使台維斯、定於下星期起程、比國之邀請書中、並未說明此次會議僅九國公約之簽字國出席、抑將邀請凱洛格公約之簽字國家共同參加、政府方面消息靈通者預料、此次美國出席九國公約會議、將爲參加凡爾賽和約以來、對於國外事件最積極之行動、美國代表團之出發如此迅速、足見羅斯福總統欲使九國公約會議於國會特別會議開幕以前、至少已有相當之決議、同時總統亦欲於日本軍隊在華北方面尚無進一步之發展以前、即能決定應取之行動、外交界咸信第一步當爲請求中日兩國暫時休戰、此種交涉、台維斯氏最爲勝任、

【中央社華盛頓十六日電】關於九國公約會議事、因悉美國政府頗欲南美洲某某數國參加會議、並曾非正式的提出此項建議、或有達到目的之可能云、

美致比覆文
允出席九國公約會

【中央社華盛頓十六日路透電】美國茲已正式接受比利時政府之邀請、出席於十月三十日在比京召集之遠東九國公約會議、美國代表團人員亦已派定、總代表爲美國額外大使台維斯、其餘代表有國務卿赫爾氏之特別顧問國務部遠東司主任洪佩克、國務部歐洲司司長摩斐及其他二人、該代表團並已定於本月二十日乘燕盛頓號輪自紐約東渡、聞美國參加會議之最初目的、爲促成中日兩國間之「同意的和平」、消息靈通方面以下列兩種環境觀察、俱信美國在會議中將採取一種堅强之立場、（一）美國對於比政府之邀請、迅速加以接受、不問會議之參加者是否限於九國公約簽字國、以及德蘇等國之被邀請與否、（二）美國代表團人員極爲堅强嚴整、聞美政府對於何國參加會議、並不十分著重、任何國家之願加入中日衝突之調解工作者、美國均有與之合作之準備云、國務卿赫爾稱、據彼所知、該會議之第一次會議、大約將限於九國公約之簽字國云、卜爲美國接受邀請之復文、「美國國務卿茲特向比利時大使致敬、並鄭重接受大使本年十月十六日之來函、內開比利時王之政府、承英政府之請求及美政府之同意、特建議於一九二二年二月六日所訂條約之各簽字國、定於十月三十日在白魯塞爾舉行會議、藉以遵照該約第七欵之條文、審查遠東之局勢、並研究該處殊屬遺憾之衝突、有何和平迅速解決之方、美政府茲謹欣然接受其邀請、並已由總統擇定台維斯君爲美國之代表」、

弔大同
長江

（一）

大同之爲大同，是有幾個特點，遭人重視的。第一，大同是晉察綏交通的中心，平綏路和同井公路，以及即將完成的同蒲路，都以大同爲接換點。第二，晉北煤產和晉綏糧食，都以大同爲出售地或轉運所，而由平津進入晉北內地之貨物，亦由大同分散，所以形成塞北經濟的中心。第三，雲岡爲北方第一等古代佛教文化寶藏地，牠不但引起中國人的注意，而且招來了世界的青睞，第四，就一般平常人來講，「大同女人」是最具吸引人的力量。

在察北察南的戰爭還沒有崩潰的時候，西戰場整個後方，是靠大同來支持。軍隊由這裏運往前方，彈藥由這裏運往前方，我們對於前線的指揮，軍人之由這裏發出，前方受了傷的武裝同志，也運到大同來，爲了破壞我們後方的中心，日本飛機漸漸看顧大同城。

這座古老富庶安閒的大同城，人們的意識本來在乎如何賺錢，和如何享樂這一問題上，大同女人爲什麼能有閑工夫來講究小脚，來講究梳頭，完全因爲大同人的生活比較富足，能容許這種享樂生活的存在。

可是八月九日南口戰爭把大同變質了。平綏路斷了，對平津交通關係停止了。糧食和煤炭的輸出不可能，而平津輸入的貨物，（主要的是日貨）又根本辦不到。一方面是土產滯銷，價賤傷民，一方面是貨物缺乏，物價騰貴。口泉大煤礦的煤愈積愈高，礦內工人也停工出來，享受些自由的空氣，而工人們的肚子也開始「自由」了。雲岡洞成了傷兵們的醫院，安閒的大同女人在蕭條的街市上也不再那樣招展。人們走路的速度，比從前大了好些，各種服飾的軍人在街上匆來匆去，似乎都有嚴重的事情，急待着處理。從這一點上，大同總算進了一步。

平時的大同，最高的階級是軍商合璧的階級，即是說大的商業多半和軍人有關係，而軍人又多半是商業的大老闆，師長以上的階級，經營的商業往往會有百貨店糧店和流通金融的銀號，這些商業會計機關和軍隊軍需處，只是賬本不同這一點區別，平日軍政紳商間的應酬，闊綽奢侈，一夜之狂歡，可任耗千百金，而不加愛惜。

戰爭的前線退過了張家口，敵人向天鎮陽高方面襲來，敵機開始來大同城上偵察，於是官方一紙命令，叫各家挖飛機洞，而且叫市民盡量退出城外，各方軍隊又紛紛調動，街上不斷的汽車大車來往着，傅主席遠駐在城外山間煤礦公司裏，在他那裏安置着好幾部無線電機，神秘莫測的調遣着軍隊。

敵機開始襲擊大同了，和平的大同城從來沒有體驗過炸彈的威力，轟！轟！……接連幾十個大炸彈，把一般市民的頭腦弄昏了。有一家七口藏在自掘的不合規則的地洞裏，被一顆炸彈打中了洞口，洞裏面的人，一個也沒有跑脫！這個風聲傳出去，大家不敢再信賴自己挖的地洞了。

其實日機投了這樣多的炸彈，並沒有打着幾個人，然而民衆對于空襲的經驗，太過缺乏，官方並沒有好好訓練，在這危險的時候又沒有負責的領導，於是民衆慌張的逃跑起來。敵機襲擊大同，都是在白晝，於是晨間六七時左右，城內十分之九的居民，男女老幼都紛紛逃出城外，有的逃入有故舊的村莊，有的終日藏在高粱地，一直到黃昏之後，始疲乏的回到城裏。

白天沒有人，大同於是成了死城。飯館不開門，澡塘沒有人管，洗衣服店不再接受衣服，黃包車夫一個也找不着，旅館雖不拒絕客人住，但是白天沒有茶房，茶水也沒有辦法。寬大的街上，極目望去，只是十字街旁有警察，城門洞口有衛兵，所有的商店都關了門，總有十之六七是貼着這樣的紅紙條子：「防空關係，停止營業。」或者是：「防空停業，請勿打門。」比較能給人相當希望的，是：「防空辦公，早晨七時以前，午後五時以後。」

我們在白天於是無處吃飯，有人是預存好燒餅，有人是枵腹從公。幸而軍事機關還有幾個朋友，但是要吃這一頓午飯，總得徒步三四里以上！

飛機轟炸中，發現了漢奸，在指揮敵機目標，於是清除漢奸成了大家注意的問題，但是這個工作沒有人負責。問縣政府，說是公安局負責，問公安局，又推到戒嚴司令部，而大同戒嚴司令本是李服膺部下旅長兼任，他自己在軍隊方面另有任務，司令部中就沒有專人來辦理漢奸事情，推來推去，結果落了空！

血的故事
冰瑩

在矮小的平房裏，地上舖滿了稻草，蒼蠅圍着有血跡的地方吮吸着，亂飛着，在房子的東角躺着一個頭部受傷，和左腿貫通的戰士，他傷的太重了，誰都担心他的生命不能挨過今晚，然而他自己却很平靜，嘴裏雖然在不斷地呻吟，但當我們替他洗傷口換藥時他並不大聲叫痛，只把眉頭鎖一鎖說了一聲：「快點吧，我要睡去了。」

大約是下午六點鐘的時候，一連來了十二個傷兵，眞湊巧，他們都住在同一間房子裏，因爲有幾個傷輕的喜歡說話，（有一個是我的老鄉長沙人）於是我伴着他們坐在草堆裏開始聽着血的故事了。

「你是在什麼地方受傷的？」我問一位個子矮小，看來有三十多歲的弟兄。

「東林寺。」他回答着，目光烱烱地向我注視。

「這地名我今天才第一次聽到，你是幾時受傷的？」

「今早四時，天還沒有亮的時候。」

「傷的弟兄不多吧？」

「唉！我們傷的並不多，只是敵人的損失太大了！」

他帶着幽默的調子說着，我正想問他爲什麼要「唉」一聲時，躺在他右邊的弟兄却大聲起來了：

「媽的，你還憐惜敵人死的太多嗎？你準是漢奸！」聽聲音，他是一個十足的北方老。

「同志，開口就罵人做什麼？你聽我說完再罵不遲。」

矮個子是四川人，說話還是那麼一副滑稽的表情，於是有兩位笑了。我也嘻嘻地欽佩他有資格做蕭伯納的同志。

「對了，等這位同志報告他做戰的經過吧。」我臨時冒充了主席，制止了他們的吵嘴。

「開始和日本鬼打的時候，我們的排長胡玉政用手槍就打死了十多個敵人，後來不知怎的槍機忽然打不響了，他急得要命，連忙舉起鐵鍬來向敵人衝去，這一下，可眞了不得，居然打死了他們的中尉排長。」

「好，痛快，痛快！」我情不自禁地叫了出來，他連忙接着說，

「且慢一點，痛快的還在後頭呢，我們有一個弟兄，他趕快從那位死排長的身上把白晃晃的刀抽了出來，亂砍一陣，又砍死了好幾個敵人，他們見我們來勢太猛，於是敗退逃去，不到一刻，突然大砲響起來了，喝，他們打的眞兇，如果是膽小的，嚇都要嚇壞了；一連打了百多砲沒有停過，但我們仍然冒着敵人的砲火衝鋒，這次不幸我們的排長受傷了！」

「唉！」

我輕輕地嘆息，他却並不理會我，只顧滔滔地敘述着：

「我們的班長見形勢太緊張了，於是打電話回團部請示，又調了一連人來，有個傳令兵潘什麼名字的，我一時忘記了，他一個人架了輕機關槍向敵人掃射，他們又死了三十多人，我們的弟兄看到敵人死亡的是麼多，胆子更加大了，於是放肆用手溜彈向敵人陣地的壕溝裏丟去，他們簡直無法抵抗，這一下又完結了他們百多條狗命，所以我說他們的損失太大了，哈哈哈！」

他笑着，我們也跟着笑，大家都高興得說不出話來，連那兩三位重傷的同志，也停止呻吟，來聽這個勇敢動人的故事了。

「還沒有說完呢，」他要那位坐在他左邊的同志替他點燃了香烟，因爲他的左手被炸傷了，失掉了作用，一縷淺灰的烟從他的兩隻鼻孔裏出來以後，他又繼續着像說書一般的打開話匣子了。

「大家都知道，日本人是最愛迷信的，他們因爲怕死，什麼人的身上都帶着一道符咒，以爲菩薩會保佑他打勝仗不會死的，所以他們對於中國的廟宇也特別尊重，從來不敢燒毀，這回在東林寺他們打了一次大敗戰，日本鬼恨死了我們的菩薩沒有保佑他，一場火就把東林寺燒個精光。」

又是一陣笑聲，把醫務所的人都驚動了，唐醫官走來望了一下，因爲得不着要領，陪着我們笑了一下就走開了。

「還有一次也很有趣味，」這回輪到我的同鄉王金生了，他是×團×營×連的上士，左腿受了傷，血還在流，但他好像一點都不感覺痛的樣子，很興奮地說着：

「前幾天我們攻金家宅的時候，敵人盡用大砲來打，我們一槍也不還，他以爲我們都死光了，就衝了進來，誰知我們都埋伏在戰壕裏，等他們爲向我們陣地前進的時候，我們就一齊爬出來用機關槍掃射，一下打死了他們八十多個人，從此再也不敢來打金家宅了，還有一次，他們衝到我們的外壕來了，我們拚命開槍，他嚇得屁滾尿流，連忙退到戰壕裏面去，我們趕快用手溜彈打去，三排人全體被我們打死了，得了許多新式步槍。」

「媽的，日本人眞不行，聽到我們的槍聲就嚇得發抖，×××團的工兵營，有次被大砲埋在土裏了，他們爬了出來，臉上都是烏黑的，死了一個傷了一個，其餘的拿起槍來就向前衝，日本人見了這些黑臉將軍，嚇都嚇死了，還敢說打？」

又是另一個弟兄說的故事，引得大家都笑了，我笑得特別厲害，要不是在他們的面前，也許會笑得在地上打滾。

「日本人都是不中用的東西，我們一開槍，他丟了槍就往後跑，我們的機關槍有次被敵人的重砲打進土裏了，敵人非常高興，以爲毀掉我們的武器了，誰知我們的弟兄趕快把他挖了出來又打過去。」

故事越說越多了，在黯淡的洋燭光下，我在小日記本上記載着我軍英勇作戰的精神。

「車子來了，趕快走吧，」

担架兵進來抬那個受了重傷的同志，其餘的都掙扎着站了起來拿了自己的包袱向馬路走去，我送到門口，用親切的聲調歡送他們：

「同志們，趕快把傷口休養好了，好再上火線殺敵！」

「好的，過幾天再來找你們。」

他們走遠了，然而每個人說話的聲音和態度深深地印在我的腦海中。

（一九三七、十、七夜）

美總統談話之解釋

【中央社華盛頓十六日電】羅斯福總統昨在海德公園城向各報記者發表談話、就九國公約會議所負任務有所說明、總統當時曾勸各報記者、對於美國政策未來發展情形、不必加以揣測、此其用意、乃在再度說明美國政策、純以時局形勢爲轉移、羅斯福總統並曾表示空氣若果良好、美國政府或準備在中日兩國之間出任調解、一般人因而相信九國公約會議美國首席代表台維斯所奉訓令、即在首先覓取妥協方式之基礎、此在消息靈通人士、對於會議前途成功希望、並不過分表示樂觀、至若此項會議不能覓獲妥協方式、則將產生何種情勢、國務部方面亦已加以考慮、緣美國政府之意、仍願各國出以共同行動、以解決中日糾紛、特未擬有詳細方案耳、此外、美國官場人士並謂地中海現行緊張局勢、雖與美國並無直接關係、但必須地中海問題解決之後、美國在遠東方面如何與各國合作一項政策、始可加以確定、質言之、倫敦調整委員會開會結果、歐洲緊張局勢倘能爲之緩和、則遠東方面解決糾紛之希望、自必因而加强云、

日本地震
甚爲猛烈

【東京十七日下午八時電】日本中部與北部於今日下午一時許發生大地震、尤以岐阜及栃木兩縣震勢最爲猛烈、震源在東京以東七十五英里之犬吠岬東南十五英里、日官方對損失及死傷詳情不發表、

美力謀增厚太平洋防務
將在夏威夷建堅固堡壘

【華盛頓十六日國民新聞社電】美聯社今日得悉、美國海軍擬以夏威夷羣島之防務、成爲任何一等海軍國家所「絕對不能攻擊」之程度、下屆國會常會開幕之時、即將以該案提出、高級海軍長官稱、海陸軍部已會同研究設防之計畫、將來完成之後、當可使夏威夷羣島成爲世界最堅固之堡壘、足與新加坡及直布羅陀相比擬、蓋自中日開戰以來、太平洋中之戰略問題已爲舉世矚目、故美國亦不得不亟謀鞏固夏威夷之防務云、

英國外交
掣肘太多
勞合喬治勸艾登 以行動答復獨裁者

【中央社美國加那文城十六日哈瓦斯電】自由黨前首相勞合喬治頃在此間發表演說、對於外相艾登昨在蘭杜德洛城發表演說時所表示之「崇高的情感」、加以稱道、但謂「德國元首希特勒、義國首相墨索里尼、一再表示不干涉西班牙國內亂、而各該國志願兵與軍火之陸續運往西國接濟國民軍者、依然如故、「吾人對於獨裁者不應再以演說加以答復、而應以行動答復之」、勞合喬治旋又贊揚外相艾登爲人、略謂「艾登誠爲第一流的司機人、但若有人從旁掣肘時、則司機人雖精於其術、亦必不能駕駛自如、余意艾登外相務當一本良心之驅使、而勇往直前、不必顧及其同僚之向背、果爾、艾登外相不愧爲英國最偉大人物矣」云、

一致抵制日貨
冤家化敵爲友
美國兩大敵對工會 定期舉行聯合會議

【中央社華盛頓十六日路透電】美國兩種敵對之勞工團體、即工業組織委員會及美國總工會、茲已成立諒解、並定於本月二十五日在華盛頓舉行聯合會議、作爲和平會議之初步、此實美國背道而馳之勞工運動第一次復合決心之表現、而此二團體之首腦、一爲工業組織委員會主席勒衛斯、一爲總工會主席格林、此二團體最近俱已一致通過決議、抵制日貨、

我東北義勇軍
已展開遊擊戰
日軍感覺形勢嚴重
大批軍火運往關外

【天津十七日下午一時發專電】據日本軍方可靠消息、頃間關外確已發生大規模之遊擊戰、瀋陽日軍事機關宣布、日軍難波與片野部隊會於昨晚在某地與義勇軍激戰甚烈、東北形勢、現時顯然日趨嚴重、

【本市消息】廿九軍駐滬辦事處接該軍軍長馮治安等來電云、（銜略）頃據平津確報、北滿內部似已發生嚴重變化、平津方面已廿餘日敵無新軍增援、各種兵器紛紛運往關外、滿鐵調前來往北寧路服務之職員、大半調回、土肥原正在努力奔走息戰運動等語、據此關外或有變化也、詳情容探明後續聞、特達、弟馮治安・蕭振瀛・陳繼淹叩銑（十六日）、

【本報特訊】外人方面接北平電、連日敵軍大批東開赴僞國、約略估計出關者已有兩師團、據日方解釋、謂北方戰事將近結束、已不需多量軍隊、實際係因東北義勇軍蜂起、僞軍亦多反正、日軍官多人被殺、故回軍彈壓、同時津方來電、亦云日軍紛紛東去、

羅馬教廷
發表文告
否認與日成立協定

【中央社羅馬教廷十六日哈瓦斯電】關於日本對華行動、外傳羅馬教廷已與日本成立一種協定、教廷機關報羅馬觀察報頃發表教廷當局正式文告、否認此說、略謂「此項消息、出於臆造、別有用意、凡稔知教廷政策所依據之各項原則者、莫不灼知其僞、原可置之不問不聞、但教廷當局、深恐中國境內天主教傳教事務或將因而感受影響、爰乃決定堅決加以否認」、

漢醫界總動員
籌辦醫院製造藥品

【中央社漢口十七日電】全國醫藥界戰地後方服務團設立製藥廠、杻製防毒救護藥品、現並籌辦後方醫院、各方捐欵均極踴躍、該團盼全國醫藥界同起響應、

西班牙糾紛
疏解有望
撤兵及承認先後問題
法義間意見尚存對立

【中央社倫敦十七日路透電】茲因義大利已於昨日不干涉委員會席間聲明願將西境內參加戰爭之志願兵一部份撤退、大多數國家均已對於西班牙事件發生圓滿之感、倫敦方面尚未懷有奢望、但據路透社外交訪員所見、大致已極有望、蓋覺義大利之同意撤退、與法國所主張之比例的撤退、大約可由交涉而調解、刻問題之重要點、即在法國方面認爲義大利志願兵之數目、必超過其他各國所有之數甚遠、巴黎官場方面尚不願有所批評、但對於義代表格蘭第言詞之和緩、則表示欣慰、再則昨日會議席上各國代表所表示之意見、雖屬素所習知者、但會場上已有不同之精神、因此巴黎方面亦覺前途頗有希望云、再則柏林方面報紙、對於德代表里賓特羅甫之聲明、倘他國恢復自由行動、德國亦將恢復自由行動云、均表示擁護、柏林政界方面並不認志願兵之撤退爲簡單問題、故覺該事項尚須長期之討論、始能有解決之望云、羅馬方面對於事態之進展、亦表示滿意、事前英艾登所發表之演說、雖使德義雙方感覺不滿、但會議則已有相當之進步、義方復鄭重聲明其撤退志願兵之兩條件、即嚴厲之管理與交戰團體權利之承認、但義國能否於交戰團體承認之前、先同意於志願兵之撤退、則迄今尚無所表示云、

法報懷疑義德態度

【中央社巴黎十七日哈瓦斯電】關於倫敦調整委員會所屬小組委員會昨日開會情形、此間若干報紙均指出德國代表即駐英大使里賓特羅甫在小組委員會內採取威脅態度、其意若謂英法兩國對於西班牙問題若果恢復行動自由、則德國亦當仿行、其中事業報載稱「里賓特羅甫此種威脅、乃係對法國而發、」左派其他各報則謂「戲法現已重演、義大利代表格蘭第又復玩弄其手段、今後志願兵撤退問題、恐將一變而爲交戰團體之承認問題矣、」其餘各報態度較爲樂觀、「小巴黎人報」載稱、「關於西班牙內亂不干涉問題、昨日討論空氣比較有利、」晨報載稱「義大利代表格蘭第業已證實義國抱有合作之志願、」愛克西有報則稱、「討論情形稍有妥洽之希望」、晨曦報則謂「前途形勢、較之本年七月間更爲有利」云、

地中海東部
英義鬥爭
義國廣播反英宣傳
煽動阿拉伯人叛變

【中央社巴黎十七日哈瓦斯電】據若干報紙推測、最近巴力斯坦地方迭次發生騷擾、此與義大利當不無關係、社會黨「人民報」謂「義大利無線電播音台用阿拉伯語向巴力斯坦一帶廣播新聞及演說、藉以攻擊英國、業已多次、法西斯黨利用阿拉伯民族對於英國之不滿、力事煽動、以使英國政府引起極大之糾紛、」「日報」駐羅馬訪員則稱「義國當使英國明白感覺阿拉伯屬各國有聯合叛變之可能、此種辦法、質言之、實等於威脅、」右派之「斐迦羅報」復謂「英國最近態度之强硬、出於常情之外、可見義國間諜之活動及其在近東之企圖、足使英國不能安枕」云、

【中央社耶路撒冷十七日路透電】前由回教大主教管理之麻司倫宗教基金保管會、茲已由政府接收、蓋大主教已亡命國外也、據政府佈告、此項基金之運用、將遵照法律並依照該基金設立之原有目的繼續進行、以能建立相當管理之機關時爲止云、

西國兩軍
將作決戰

【中央社法國南部聖若安特魯士港哈瓦斯電】據可靠消息、西班牙政府軍與國民軍即當在阿拉貢省前線舉行決戰、各軍事觀察家以爲政府軍對於國民軍之計劃、知之甚詳、故先發制人、努力進攻、近數日來、薩拉哥薩城前線血戰之激烈、爲西國內戰開始以來所僅見、雙方均用重砲互轟、並用坦克車多輛衝鋒、此在國民軍人士則謂政府軍雖企圖擊東擊西、牽制國民軍兵力、但國民軍不久即當在阿拉貢省前線若干方面大舉進攻云、

【中央社柏林十六日哈瓦斯電】德國人二名企圖前往西班牙投効該國政府軍、業於日前被捕、頃由法院分別判處拘役四個月與八個月、

薩鎮冰赴南洋
宣傳勸募救國捐

【本市消息】福建省勞軍代表薩鎮冰日前由閩來滬、慰勞前方將士、現以工作事畢、於昨日午後二時登太古公司濟南號輪、於今晨六時離滬赴港、轉往南洋、薩氏在南洋擬作兩月之逗留、宣傳勸募救國捐云、

抵制日貨
各國工會響應

【中央社倫敦十七日路透電】英國工聯大會總幹事會聲稱、國際工聯與勞工運動對於該大會抵制日貨之號召、已全體響應、美國、加拿大、紐西蘭、澳洲、印度、墨西哥、荷蘭、法國、瑞士、瑞典、挪威、丹麥、捷克、奧國、愛爾蘭諸國之工聯團體、均來覆電一致表示實行抵制日貨政策至極度之決心、

美共黨贊助
羅斯福外交

【美國辟資堡十六日國民新聞社電】美國共產黨主席勃勞特今日表示無條件贊助羅斯福總統之外交政策、並稱多年以來蘇俄所要求者、即爲此項政策、今後蘇俄當能與羅斯福總統之主張盡力合作云、

南開校友
在京開會
紀念母校成立

【中央社南京十七日電】津南開學校校友總會及京分會十七日開母校成立三十三週年紀念會、到校友四十八人、首由會長王恩東致開會詞、次由陸善忱報告學校近況、及本年紀念意義之重大、繼由前經濟學院院長何廉致詞、謂伯苓校長決將南開苦幹精神貢獻政府、……研究所等機關之工作已本此旨做去、將委員長對南開異常關切、在訓話中屢曾懸切談及、深信國家必復興、南開亦[illegible]

津浦道上

列島

一、夜走徐州府

夜裏十二點到了徐州，雖然多坐了八小時的車，來了兩次稻田地去躲飛機總算是一帆風順。忽然車上的員役臨時宣佈，這班車不繼續北開，引起了全車旅客極度的驚惑。沒有辦法，只得一個個低着頭，提着箱子，走過天橋，大家不約而同的到票房趕緊打探消息。但所得的結論又各自不同，有的說，前方戰況不明。車子不能北開了，有的說加車太多，沒有車道，嚷嚷了半天，問訊處的答復，還有一班三〇六的車子，可以繼續北去。

三〇六次客車，聽說天明七點鐘，才可以到。但是又不能離開車站，說不定馬上也可以到，到了馬上就開，稍縱即逝的一線機會，是不能錯過的。等罷！車站的人聲非常的嘈雜，有人說現在可以乘原車回到三舖這一類的小站去等車，較爲安全一點。因爲徐州車站已被日機狠命的炸了八次，說不定天一亮就會有飛機。

周圍旅客又浮動起來了，嚷着「回小站去」。我沒有動，把提箱放在屁股底下蹲着，看他們嚷，一點，兩點，三點，隴海路車來了，車站又熱鬧起來了，這一陣鬧，好像把「回小站去」的朋友給鬧住了，東走西走的亂撞，又向隴海路的來客，打聽濟南德州的消息。

德州怎樣，濟南怎樣，仍是一個謎。只好悶着。但是九月五日六日這兩天日本飛機在泰安以南，徐州以北，轟炸了十幾個車站，已是有口皆碑。夜間寒氣越來越重，我只穿了一件單衫，隨身別無衣褲，從午間吃了四個雞子，十二小時，沒吃東西，漸漸有些坐不住，風又偏偏的越刮越大，還帶着一些雨星。坐旁的一位海州來的商客，抬起頭來，看一看站外朦朧的燈色，慢慢的打開了一箱子，穿上駝絨袍，圍上了俄國氈子。

「雨下大一點好，明天飛機可以不出。」。把脖頸拚命的向下縮了一縮。

我笑了笑，站起來跑到票門邊上那顆很亮的燈底下，希望身體能煖和一些，但是希望仍是希望，自己也明白知道這永遠是希望，卻偏要跑去。這一類的矛盾，我們假定去體驗，隨時隨地都可找到。我側着身子去旁聽又一組「座談會」正在講演，但也聽不到什麼內容，靜了好幾分鐘，一位擁破軍衣而臥洋灰地的朋友，突然間卻來了一支警句：

「×他媽，大同失守，×軍沒看見日本人就向後跑，日本人追都追不上」。

好了，賣炊餅的來了，有錢的朋友，一擁而上，駝絨袍子，先據要津，大家又熱鬧了一陣。五點鐘了，雨是越下越大，冷是沒法躲避，越蹲越冷，率性跑到站台上淋上一淋，誰知道一淋，淋出辦法來了。

「你可以坐加車走」，蹲在廊簷下換淋的一位老總一句話，指示了我的迷津，我跑到站長室，告明了我的來歷與願望，結果，交涉成功，在苦風急雨之中，又邁上了我的征程。

二、兩下店過年

押車長寫完了報告，望一望車外陰暗的雲氣，很寫意的說：「今天不會來搗亂了。」巧！說曹操，曹操就到，又來了嗡嗡的聲音，雖在車行中間，也可以聽到，趕快打紅旗，大家爬下了守車，冒雨跑到附近一個莊子去。好容易，兩點鐘後，站旁落了，車子開進站，站長又告訴押車長：「這裏過年罷，還得放五班車，才能臨到你。」

這裏是一個很小村落，義林溪水旁邊，卻有一座富有詩趣的酒店，許多焦頭爛額由前線下來的士兵走進走出，卻又有些不大稱配。我，押車長，鈎夫，一行三衆，讓進了酒店。今天確是過年，居然有麵條可吃，不過，一碗白水麵要賣六分，一個薄薄的燒餅要賣二分，飯量大的起碼三碗麵，四個燒餅。據說這裏是小站，不受什麼戰事影響飯井不算貴。鈎夫饕餮相告，發兩毛錢飯費，肚子大，想要吃飽，就得賠墊，而薪水是發七成的，家裏有幾口人，簡直辦不了。老婆們不知辛苦，天天喊着要逃難，逃是有理了，誰管飯？

一位有麻子，粗壯的灰衣同志，在我們吃這頓飯的時候，進進出出了四五次，但也沒聽見他買什麼，吃什麼東西，我們吃完了飯，沒有地方去，泡了一壺苦茶，大家吃着消磨時間。這位灰衣同志又進來了，開始向老板問水開了不開，老板似理不理的神氣，也不知嘴裏咕嚕了一句什麼，他罵了起來，要扯架板。老板不抵抗，也不屈服，站着不動。抽風匣的小姑娘，及老板娘卻嚇得溜之乎也。

我過去拖他過來，要他到我們這裏吃水。他起初不肯，脫不掉我再三的邀請後，終於坐下了。我看他的服裝，沒有番號，問他是那一軍的，從那方來的，他說是二十九軍，從前方退下來的。但他談話卻是東北口音，接着我就問他前方情形。他說他們是上月二十八日上去的，桑園一帶水太大了，淺的有時到小肚子，深的沒脖子，鐵道線，還好一點，大家沒有辦法，脫光了身子，把衣服頂在頭上走，到上去就聽到敵人總攻。重傷的一個沒下來，誰去理他，輕傷的還得轉運氣，一塊炸彈片子，鑽到肉裏，外邊揉點碘酒，包上塊布，一睡，一沾水。也得要命。有的上那兒去找軍醫，他們退下來的時候，附近的村子老百姓都逃光了，上邊發下來的給養，是洋麵，沒法吃，好容易找到有賣東西的莊子，一張小餅，有個小飯碗口大，要賣一毛錢，人少了，帶着錢，就得買。人多了，沒帶錢，就給搶光了。有的兩日兩夜，吃不着一口東西，到了後方，更沒辦法，上月發了一月餉七塊錢，扣了四塊多火食，剩了兩塊多，現在吃東西不能不給錢，能吃幾天？

是時候了，我們要到站上去，他還爭着要會帳，由兜裏掏出了錢，我看一看有兩三毛錢，幾個銅板。

車到了滋陽，又停下了。上來了一個鈎手，一個司機，他們要到泰安，濟南去換班的，我們在兩下店過年，據說不算很久一總才有六個鐘頭，今夜這個夜年，不知要延長好久。昨夜沒有方法睡，今夜也是一樣睡不着。」北方天氣較上海能差一個月又兼天氣不好，夜裏寒氣更重。這位司機先生穿着一件羊皮大衣，原身一滾，躺在地下，呼嚕呼嚕的着了，這位鈎手先生，更是久經沙場，穿了一件單灰制服，放下一件，單層破雨衣，在這樣陰寒的夜裏，也能呼嚕呼嚕的着了。

三、泰濟道間

敵人的飛機，轟炸掃射的越兇，越能加强全民抗敵力量。人自己的利害都是看得清的，這是一個直覺，人大多數也都在這上邊去拚命，因爲這就是他生死存亡最基本的機構，東北墾的一位老太太聽到飛機來了，拚命跑到田間裏去看看她的耕牛是否受傷，結果與牛同歸于盡，我們在與村遇到一位老農，他口稱指畫的痛罵日本飛機怎樣可惡，爲什麼中國軍隊不在這村子裏安裝大砲，原來他恃爲傳家衣缽的小黑驢，被機關槍打了三個洞，兒子也幾乎受了傷。

泰安在昨天（七日）才開始轟炸的，我們的車輛到站台時，即聞到棉花的臭氣，一輛被服車猶餘燼未息，但是所受的損失不算多，工務段上的工人咀罵着還算了什麼，滿不過累他們多換兩條路軌。爲什麼頭一天日本飛機就來了八架，甩了十五六個炸彈，這樣的不客氣，一定有漢奸，於是泰安人開始研究了，有人看見了昨天車站月台上有一個老頭手裏拿着白手巾，手巾望那裏一揮，飛機就往那裏甩。但是這個漢奸並未捉着，路旁有許多衣服襤褸的小孩，女人在檢木條，鐵片，破棉花，鐵路警察趕他們走，他們不走，於是警察嚇他們，誰不走，誰就是漢奸。

「我們從發大水，到今天沒吃一頓飽飯，檢點柴火回去燒燒，管什麼，別拿窮人開心了，什麼漢奸」。一個女人不斷的咕嚕。

因爲飛機又來光顧，車又沒有時間開，我與同車×軍的一位軍官上了鶴齡，（譯音）山。這個山頭跟泰山遙對，中間夾着一條蜿蜒鐵路嵯峨直歸。是軍事上天然的一個要塞。山頭上有一座革命紀念堂，有許許多多，死士的碑碣，有民國二十年的馬福祥的題字：「與岱宗奇氣共上重霄，留將滿架圖書革命造成新世界，是河朔健兒，曾經百戰，看碣豐碑姓字傳心多屬舊時官」已死的河朔健兒，是否有靈，未死的河朔健兒，作何打算！

在靜等着空中暴客二次來臨，遠望泰岱陰鬱磅礴的氣概，空曠的平原存附着星點的房屋，覺得一個人在空間上所占有的地位太有限了，平時的留戀，顧惜，疑忌，似乎都有些多餘，四架飛機，頂多不過十幾個人，攪得幾千萬人，逃避閃躲。不遠害處，爲什麼這幾千萬人的力量，不能克服了這十幾人的擾攘？每一個有思想的中國人應該沉下心去，這樣的想他一想。

車站上鐘樓，很有辦法，當飛機在空中慢慢的盤旋，一個一個彈子拋了下去，他很鎮靜，一絲不動。我們下了山頭，已經是四點半了，趕緊找一個飯攤吃點東西，老板娘苦喪着臉告訴大家，早晨賣的一塊二角錢，方才逃飛機忘記拿走，回來已經不在柩子裏了，自己責罵自己，不應該逃，似乎他的生命與這一塊二角錢，等量齊觀。

車到黨家山，離濟南只有兩站，等了好久，始終不開，押車長當前的人生觀是「教開就開，不開就睡。」搭車的朋友沿站越來越多，小小守車，不但一睡之地，漸漸的一坐之地，也成問題都有些焦急，×軍法官約同我到車站上去看看，究竟爲什麼不開，心裏也好明白，踏進了辦公室去打聽，正在那裏打電話的一位穿制服的說空車皮不往北開，再問時，答復的內容仍是「不開」二字。×軍官，沒有辦法，提出了「軍」「官」的名堂，他卻改變了顏色，趕快去找站長，站長來了，也很陪小心的與這位軍官談話。詳細的告訴，這班車是××調車股奉到××司令部的命令，停在這裏「待命，」不信他可以打電話再給我們問問，說着就拿起電話來，×軍官表示我們不是押車的，同時也無權干涉這車輛開不開，不過搭了這班車要到濟南，大家着急，打聽，罷了。開車絕望，只有另想出路，離濟南只有二十八里，走罷，天下事，只有靠自己，最爲可靠，二十八里，拿腿，兩點鐘，是可以到，何必在此苦挨。議決以後，天色已有四點半了。我回到車上去拿提箱，好幾個人已先我而行了。

提箱雖然不大，遠行提着不行，於是抗起來走。天色還不十分能辨人臉，鐵道上靜悄悄的只有兩條很亮的鐵軌一絲絲的風聲，走不到一里的光景，後面來了兩位老總，我們沒有答話同走了一里多路，漸漸地他們走遠了，卻時時回頭望我，兩個人又低聲咕嚕，我一氣跑了五里，腰帶開了，腦袋上也冒氣了，這個皮箱真正有點累人，等我坐在道旁休息的時候，兩位老總不知什麼時候又繞到我的後方，趕到我一起坐下，我不講話，他們也不講話，但時時注視我那支皮箱，卻并不看我，看皮箱而不看我，其意在皮箱可知，我這皮箱，只是一個花枕頭，裏邊只放着兩條帆布褲子，汗衫，跟幾本考貝紙，繡花枕頭，沒有關係，考貝紙丟了，不大好買，還得想辦法保留這枕頭。有了，我開始用很硬的語調問他們是那一軍的，跟着問軍長是誰，到那裏去，被我找出破綻來了，我知道×軍並沒在×地方，這一個衝鋒，已奪了敵人氣魄，他們說話有些支吾，我跟着又來了一個追擊，幾師，幾團，幾營，幾連連長是誰，營長是誰，逼着他們講實話，居然說出來了，他們×軍退散下來的，聽說他們那一連在×地方集合，估到了×地方，只找到一個營部副官，不管閑帳，好些日子飄流着沒有辦法，沿途繼續是否有熟人可以打聽集合的地方，目的已達，不再講話，我叫他們跟着我走。他們有些畏怯，但終於跟着我走了。我們走了七里路的提箱，到了白馬山，這裏也有到濟南去的洋車，在一家小茶棚裏，我請他們吃了一頓吃不出什麼肉味的牛肉包子他們終于沒敢問我一句我的來歷，我坐上洋車，他們猶自呆呆着，心裏覺得十分對不住這兩位飄流的朋友！（雙十節前夕）

今日的朱彭【二】

中央社記者王少桐

態度帶些浪漫，但是也很嚴肅，而容雖是和藹，目光卻很銳利。我們所問的話，都有詳細而誠懇的答復。經過一小時多的暢談，我們辭出。將近傍午，彭先生悄悄然到了我們的廳處，隨便的坐下，又隨便的閑談。不到半小時，我們的午飯開來了，他也就一塊和我們吃，兩盤菜和一盤燒麵，是照例簡單的聚餐，卻饒有富豐的意味。下午我們又去總指揮的辦公室，一個穿士兵衣服戴眼鏡滿臉鬍子的人，站在門口，我們幾個人都沒有十分注意，而跨進了門。可是他們參謀長立刻過去，向我們介紹，這位是朱總指揮，剛從前線叫來。這時我們的內心，眞是無限的慚愧。可是這實在也難怪，他們沒有符號，沒有領章，更沒有一般高級長官的派頭，額上既不刻着字，你說只一個不相識的人，如何分辨出誰是長官誰是士兵？雖說善於識別人的新聞記者，到此也技窮了。他開始和我們談話，同樣沒有什麼寒暄和客套，要談他所要談的話，很緩慢而很有力，態度是沉着而剛勁，言語間很少含有理論，好像一句話的出發點，都根據着事實上的體會或經驗。到了五點多鐘，我們就在辦公室吃飯，這次是他們請客了，席間增加了三盤菜，不消說是他們對遠來的賓客，表示一點歡迎的意思。記者和兩氏雖僅有一天的晤談，他們起初給我的平凡印象，已經給不平凡的談話，特殊的風度，完全衝散了。的確是的，世界有許多不平凡的人，常常在一副平凡的外表下隱藏着。

談到平型關之戰

記者和朱彭兩先生的談話，所談的範圍很廣泛，有過去的回憶，有現實的情況，也有誠懇的推測，談到八路軍在晉北作戰，尤其是平型關一役，頗饒興趣。現在就把兩位所談的綜合地記載下來。那次戰事的發動，是上月二十五日，因爲敵人看到雁門關，既有天險作屏障，又有重兵把守，自然不易進攻，因此想由我們右翼的平型關進兵，倘被突破，就可以直進繁峙代縣，而將雁門關一線截斷。敵人的打算，是很週到，也很毒辣。可是這種企圖，我方早就料到，所以事前對付這方面兵的配備，很爲雄厚，傅高等部分駐團城口下牛還等地，八路軍在冉莊．白崖台．關溝等地埋伏。只待敵人前進，就同時開始四面包圍，一鼓而殲滅之。這次的佈置，是十分嚴密的。敵人完全不曉得這裏的虛實。

二十五日那天，敵人著名的坂垣師團的第十和二十二聯隊，竟浩浩蕩蕩向平型關進攻。不料剛過小寨村地方，這是兩面皆山，中間是一條溝道，八路軍突由側面出擊，這是敵人夢想不到的。一時恐慌萬狀，眞是進退維谷。但這正是我方的大好機會，八路軍一舉而將敵包圍，踞高臨下，齊用手溜彈擲去，敵人雖頑抗，可是在那狹隘的溝道，不能施展他的重兵器，又無法衝擊，只有束手待斃了。敵人除當時傷亡甚多外，並活活的被我俘獲一千餘人，奪得坦克車裝甲車及馬托車共七十四輛，並抄獲敵人的高級司令部，得到重要文件及軍事地圖甚多，又發現一具穿着高級將官的制服的屍體，這些重要文件，現已都運往南京了。七十餘輛車，因爲無法運走，都已把他毀損。這次的勝利：並不是偶然，最大的原因，是我們行軍的秘密和神速，再利用山地進擊，敵人無法施其技了。只是美中不足的一件事，就是其他三路，未能與八路軍取得一致行動，終有一部敵人，向蔡家峪方面逃去。倘若左翼我軍同時包剿，則敵人此役之損傷，當在一萬以上。單就這方面說，敵傷亡已在五千以上，不可不說是一次大勝了。自從敵人在平型關受創後，其後就未敢再由這路進兵，改由茹越口進攻，不幸被其突破，以致繁峙代縣的失陷，眞是可惋惜的事。

抗戰的前途

我們又談到民族抗戰如何取得勝利的問題，朱彭兩先生的意見，完全一致。他們認爲西北，南線的戰事，我們是失利了，但是僅是局部的。

蘇州風景線

馮英子

一、從混亂到鎮靜

八月初，上海方面的謠言一天比一天多量的向內地輸送，在附近一百方里以內的居民，有的從都市遷到四鄉，散處於荒僻村落之間，有的從四鄉搬去特區，想在外國旗掩護之下以求苟全。被作爲國防線上的蘇州，也從沈寂而趨於緊張了。

「八，一六」下午二點鐘的時候，二十三架太陽標誌的飛機，首先向蘇州投下了恐怖的陰影，五點半，繼續飛來九架威脅着這座江南的古城，在老五圈，在養長巷，在飛機場，幾十個男女，幾十間房屋，幾十匹馬，用鮮明的血肉，殘缺的屍體，給付了解放戰爭中屬於蘇州應支出的最初代價。

第一天，太陽出來了，大自然重復光明之後，這古城從緊張而入於混亂狀態中了。街上，擠滿了今無秩序的逃難的民衆，全是橫衝直撞的行李汽車，人力車的價目高漲到十倍以上，商店全部關了門，有幾處警察分所，把城門也閉了起來，情形似乎陷了無政府狀態的嚴重之中。

混亂繼續延長了兩三天，盛行的謠言終於不敵生活的驅策，在政府之勸告下，商店勉强開始營業，民衆也絡續遷還城中，然而日常的生活必需用品飛漲了好幾倍，特別是平常寄託於火車運輸，更有有錢不易買到之感。由於各機關共全組織的物價評定委員會，事實上除了評定以後，執行不執行也就不管，所以評定儘管評定，比較刁難的商店，依舊我行我素的大漲而特漲了。

一直到目前，幾十天來不斷的天空威脅，幾百顆輕重不等的炸彈，多謝敵人，這萬金難買的實際教訓，卻改變了全蘇州人的生命觀感，砲火的鍛鍊使人發覺過去的錯誤，從逃難的錯覺啓示了赴難的重要，於是，逃難者重返故鄉，畏怯者也敵愾同仇，連天烽火讓古城的羣衆開始明確抗戰的意識了。

二、關於民衆組織

蘇州就被認爲國防第一線的「一，二八」之役以後，這一次東戰線戰局開展，顯然的，這古城確實成了後方的最前方了。然而這個國防第一線的民衆組織如何呢？

作爲江南文化中心的蘇州，在一個一個幽邃的美麗的夢境中間，沒有一個地方領袖想到民衆是應該組織的，想到的，只是如何把民衆鎮壓得伏帖，不反對自己的地位，如何把民衆管理得嚴密，不妨礙自己的利益。記得今年國民大會代表選舉時，民衆確會被各個地方領袖看重過一時的，那一次看重的結果，

「八，一六」敵機投下了第一個陰影，無情炸彈去破了輕邃的夢境，于是大家覺醒民衆組織之需要了。然而時已晚矣，飛機在頭上打轉，子彈在房頂舞蹈，平日毫無訓練的民衆，逃命不遑，那裏還管得到組織不組織，何況政府與民衆，一向是在各不相關的狀態之下生活着的，急來抱佛腳，那裏能够？所以，儘管抗敵後援會如何力竭聲嘶，儘管民衆服務指導處如何把工作大綱寫的完善巧妙，而實際參加組織的民衆，竟還是「寥若晨星」。

關於這問題，最近有人提到「爲什麼不把蘇州民衆組織起來？」的問題，得到地方領袖的解答是：「蘇州民衆膽小，不可靠。」其實，如施以虎豹式的教育，即會與敵人搏鬥，施以牛羊式的教育，也會以自己的角來抵抗侵略者，蘇州民衆平日所受的是什麼教育呢？六七年來，站在國防前線的蘇州，民衆組織竟忽略到如此，地方當局實不得辭其咎！

最近，民衆組織問題已在市面還復鎮靜中漸見活躍，但是組織既過於瑣屑，又缺乏中心領袖，在這二重缺點之下，很有許多團體把行動的出發點歪曲了，好像並不是在幹救國運動，單爲自己的團體生存才打算的，造成一方面有團體無人工作，而一部份青年也有投効無門的徬徨狀態。爲使這種矛盾的消除，組織的威力易於發揮，記者覺得組織一元化，應該是蘇州目前最主要的問題。（未完）

東南海上（四）

乃昌

同樣的一位萬里求生者是印度阿三，他在四個月前才從印度到上海，楊樹浦某洋行他當看門巡捕，月薪祇二十四元，現在日本的大砲把他的職業轟毀了，他要到香港找朋友設法找事做。要是沒有辦法，或者只好再返印度，他不懂得華語，英語的程度也只是洋涇浜，在香港的朋友也不怎麼熟識，連地址都有點弄不清，即使找到了朋友，做事又豈是容易，回去呢，這樣迢遙航路，旅費又將安出？前途太渺茫了，言下不勝唏噓。

翌晨風息浪平，輪船傍岸，一部份潮梅屬的旅客由此登陸，他們大都是在上海做小生意，有的是出口商人，批發國貨或影片於南洋羣島。現在上海的國貨工廠完全停業，水脚費又增高三四倍，生理不能再做了，只好收歇歸里，人欠欠人的帳目，都擱在一邊，聽其自然。他們雖已等於破產，但都主張要在上海戰場持久抵抗。

汕市一度巡街，表面上市容建設的堂皇，殊出人始料。這一個消費的都市，可謂嬌小玲瓏，無美不臻，酒樓旅館業最稱發達，都是高樓大廈，特別雄偉漂亮。自經敵機轟炸，迄今店門仍多緊閉，行人蕭條，中產以上者都避往香港。街旁騎地，屢見民衆的防空壕。

因爲時間的匆迫，而汕市再會亦尚有期，略事巡視後，即復登輪繼續向香港進發。

（六）破曉望香江

到香港——香江去，這是最後一段的航路，輪出汕港馬嘶口已是傍晚時分，暮色蒼茫中，輪機忽停，不遠泊有日艦兩艘，燈光照耀，羣謂係敵人號令停航，將上輪檢查，船艙空氣，突形緊張。經詳叩主事者，始悉機器受損，並非出於敵艦之禁令，略事修理，又繼續前駛。大風過後，波水益平，神情愈怡，輾轉讀正氣歌。過南澳海島，皆黑暗莫辨，似聽島中健兒，磨刀霍霍。蓋敵人對此地形衝要之海島，久已覬覦，南澳漁民曾數遭敵艦最殘酷之凌虐矣。

輪船統艙眞是一幅慘淡人間的世畫圖。有隻身貧婦自滬往港尋夫，病狀沉重。汕頭登輪數位搭客，未購船票，亦未携帶分毫，不容情的帳房把他們另閉於船尾，不給飯食，又有××偷竊某旅客百餘金，發覺後被綁船欄，遍體鱗傷，則駭欺無着，據說抓竊者係來自汕市，且有嚴密之組織，竊款後即已轉手於其同黨。然所謂××則哀哀乞救，沸淚交流，看來非常可憐。

一覺既醒，天已破曉，香江在望，山水依舊。然遠東大局已經發火，中華民族已經怒吼，此雖被視爲世外桃源，然不能說不受戰時狀態的影響了。（十月七日寄自香港）

沈逸千寫『察綏西蒙寫生集』出版

本集爲沈逸千君考察北疆寫生工作之結晶一其中部份曾在津滬本館連續發表茲爲應讀者之要求起見特由沈君重加整理刊印單行本內容分察綏蒙晉北三大部份都一百餘頁用道林紙精印誠爲關心國防與注意邊疆問題者之絕好參考資料不可不人手一篇也現已出版印行無多購者務請從速

每册國幣六角 外加郵費平寄五分掛號三角一分

大公報發行

總發行所 天津法租界大公報出版部 上海四馬路大公報代辦部 京平漢杭及各地公報分館分銷處均可代購

九星 風流皇帝 二時半 五時 七時半

亞蒙 偵探驚險巨片 白鸚鵡 法租界首次公映 一時半 三時半 五時半 七時半

辣斐 大俠救友記 二時 四時 六時 八時

巴黎 鳳舞銀冰 二時半 五時 七時一刻

浙江 特聘歐美馳名藝術超凡名貴之大歌舞團 吉斯德（登台表演） 二時半 四時 六時半 八時

上海市遊藝界救亡協會籌募救濟金假座
中央大戲院
話劇研究會 全體話劇名人 今日會串
日演 李君磐編導 社會名劇 善惡之門
夜演 陳大悲先生作 哀艷名劇 紅花瓶
今天日夜加演 星期團 趣劇
預告 明日 維揚戲劇研究會 全體會串 日演 八美圖 鳳儀亭 夜演 斬經堂
時間 二時至五時半 七時至十時半 價目 三角 五角 八角 一元 電話 本會二五〇九九 中央二七八〇九 地址 雲南路 六馬路口

南京 今天開映 二時半 五時半 八時半
潘德魯司基
邵斯雷瑪鄧絲 爾佛・麗貝德 三大藝人合演
影業權威聯美公司音樂香艷巨片
presents

子夜琴聲
夜戲完後可乘本院前公共汽車
將映百觀不厭愛情巨片 邵爾斯飽育・琪恩亞娜兒不朽作 午夜情濤

大上海 今天開映 二時半 五時半 八時半
約翰韋恩・露蕙賴蒂瑪 領銜合演環球公司科學愛情名片

公路網中追風躡影，交通線上出死入生！
萬里爭雄
夜戲完後可乘靜安寺路轉角公共汽車
下期開映聯美軍事傑作 從軍行 心礦天日 氣吞山河

國泰 今天日夜獻映 （日）三時 五時半 （夜）八時半
女星瑙伐華爾蘋領銜 三千演員合演哀感宮闈史巨片
華文字幕

"NINE DAYS A QUEEN"
血濺瓊宮
好險親王殘害幼主傀儡女皇慘遭酷刑 十六世紀一段英宮秘史
下期映瑪琳黛德麗大傑作 五彩巨片 樂園思凡 聯美出品

大光明 今天日夜開映 （日）二時半 五時半 （夜）八時半
華納聚精會神的大貢獻
凱尼裴格
（背景富麗偉大）

MR. DODD TAKES THE AIR
大導演茂文李勞埃監製
陽春白雪
加映五彩短片「詩人情史」
派拉蒙萬百金美藝巨片 美術家與模特兒 "ARTISTS AND MODELS"
不日開映 滑稽片「酸風醋雨」

都市滙欵至內地 宜概予支付法幣
以便開發富源扶植農工
市商會電請財部變通辦理

上海市商會昨爲以存欵滙至內地辦貨事、電呈財政部云、南京財政部鈞鑒、案於本月十五日、據桐油苧麻業同業公會函稱、竊屬會會員沈元來、湧成元、恒祥錦、恒和正等聯合提議、以經營行銷歐美各國市場之桐油商品、向於新油登場時、持本市通行莊票或銀行票、託由此間銀行滙往浙省之杭州、金華、嚴州各產地、支取法幣、儘量採辦桐油、供銷國外市場、近年來佔土產出口之冠、爲我業經營業務之本、今浙產新油、農民收穫已久、各產地紛報豐收擁積、要求前往購銷者、無地無之、自應力圖及時前往採辦、惟農民非現幣不售、商運必需法幣流轉、處此非常時期、本市金融、經財部限制支付法幣以來、銀行非現幣不滙、會員等雖有欵存放銀行、奈不得照常爲業務之生計及時之用、致貨積於鄉、商停於市、農商交困、請即集議救濟等情到會、屬會會員、以事關農民生計、業務消長、一致決議、請予據情懇請鈞會、秉戰區後方應予努力生產之旨、准即代電財政部特予通融、令飭中中交農銀行、准由屬會負責証明、照常滙欵、照支法幣、以維農商生計、爲特錄案呈請、伏乞鈞會俯賜照轉施行等語到會、查銀行非現幣不滙、自爲貫澈限制提存之本旨、免致以利用滙欵名義、而爲變相提現、惟據該會所陳各節、此項資金、係爲運至浙省內地、收買土產之用、是資金流入內地、正所以開發富源、扶植農工、與限制提現之在防杜資金逃避者、用意相同、跡似相反、而勢實相成、近人持論、謂內地滙入都市者、仍宜照現行辦法辦理、而都市滙至內地者、宜概予支付法幣、即係此旨、理合電呈鈞部鑒核、俯賜以明令即日變通辦理、庶幾內地之生計昭蘇、國家禦侮之力量增厚、曷勝迫切待命之至、上海市商會叩、銑(十五日)

戰時兵險業務
財部令、央信託局辦理 並撥國幣十萬元爲基金

自抗戰軍事發動後、一般工商產業、均願投保兵險、以策安全、但普通中外保險商家、因鑒於目前戰事已經開始、經營保兵險危險性過大、故均實行停止保兵險、間有若干外商保險行經保少額兵險、但亦將保率驟然抬高、殊非戰時工商業者所能負担、財政部有鑒及此、以在戰時經保兵險係屬有救濟戰時民族工業之深長意義、特決定以政府力量、担任此項任務、並即撥欵一千萬元爲基金、指令中央信託局自今日起開辦兵險業務、茲探錄中央信託局公告如下、「本局奉財政部頒布辦理兵險辦法、並撥到資金一千萬元、專爲辦理此項業務之基金、如有不敷時、得由局呈請再爲增撥、遵於本年十月十八日開始承保、特此通告、又規定兵險範圍、爲(一)運輸途中兵險、以轉運期間、國內水陸運輸之兵險爲限、凡入口卸運前及出口裝載後之運輸兵險、概不包括在內、至普通運輸險亦得合併承保、但單獨陸地兵險暫不承保、(二)承保運輸途中兵險分下列六、(甲)農產品、(乙)礦產品、(丙)工業製造品、(丁)國際貿易物品、(戊)運輸工具、(以在運輸途中而與甲乙丙三項有關者爲限)(己)運輸員工(以在運輸時間而與甲乙丙三項有關者爲限、但須限制保額)、關於出口物品之運輸途中兵險、必須經貿易調整委員會許可、方得投保、(三)本局對於保險物品及運輸情形認爲危險過大時、仍得向投保人說明理由、拒絕承保、

非常時期印花貼法
市商會說明應注意各點

自財政部規定非常時期征收印花稅暫行辦法、本市商會、於本月十六日登報公布後、各業商店、均應遵照辦法、此項暫行辦法、除將全部稅率、加倍征收外、當有應行注意之點、據市商會秘書處發表如下、(一)發貨票、銀錢貨物收據、賬單三種、原定稅率、係自三元起貼、近在改爲一元起貼、即滿一元貼一分、滿三元者貼二分、滿十元者貼四分、滿百元者貼六分爲止、不再加貼、(二)賬簿、照稅法應每年每冊貼二角、照非常時期暫行辦法、應貼四角、如以前已貼者、不必加貼、但現在開立之帳簿、及二十七年起之帳簿、統應貼用四角、(三)原稅法十六條、規定每件憑證所貼印花、最高不得超過二十元、現此限定已刪除、如承包價值五十萬元工程之單據、照原稅法每百元貼二分規定、五十萬元本應貼一百元、但只須貼至最高額二十元爲止、現在非常時期辦法、加倍貼花、即每百元應貼四分、五十萬元即須照貼二百元、但財產保險單、仍貼至三元爲限、因此項限制、在非常時期暫行辦法中、未曾變更之故、(四)呈文·申請書·訴願書·保結·甘結·切結、現恢復以前印花稅暫行條例辦法、每件須貼花兩角、但同業公會對商會之公文、可以毋須貼花、因在公文程式上、本不必用呈文也、(五)現市商會正將暫行辦法施行後之印花貼法、趕印單冊、以便商界作爲依據、

對日經濟制裁
林康侯電請國際勞工局 力向全球勞資呼籲施行

國際勞工局理事林康侯氏、昨電國際勞工局長云、(銜略)日本侵華日加、全國各地工業區域、半遭轟炸、工商各業、備受摧殘、千萬工人、流連顛沛、僅上海一隅、中外企業之損失、已在萬萬以上、而工人失業問題、日益加劇、資方勞方、兩受其害、如日方侵凌有加無已、則受害之大、豈易勝言、國聯近頃議、聞之感慰、務望貴局力向全球勞資呼籲、通力合作、施行有效方法、挽此危局、英美勞方所採經濟制裁、生效最速、當爲貴局及全球工商團體所應力與贊助推行者也、特及、國際勞工局理事林康侯叩印、

綢業存貨處置辦法

【文訊】本市國民對日經濟絕交委員會、本月九日正式成立後、各項工作、刻正依照規定範圍積極推進、本市綢緞業同業公會特決定所屬會員存貨存料處置辦法、分函各會員查照辦理、原函云、逕啓者、案查對日經濟絕交問題自宣布後、本會對於所屬會員存貨存料處置辦法、業經議決、(一)調查存貨、(二)登記原料等辦法在案、除分函外、茲特函達、即希查照號內所有存貨、無論土貨洋貨及有無原料、務於函到之次日派員至本會檢取表格、依式塡註、尅日送會登記、派員查核、並以新定轉口稅則、海關對於綢貨注重公斤、尤須於登記簿冊內、註明存貨公斤重量、以便出運時逐次扣除、此後新進貨、亦須將公斤重量分別品質塡註準確、以憑出運塡照時有所依據、凡我會員自今以後、各本天良、與敵人斷絕任何經濟往來、倘再貪利忘本、買賣仇貨、實屬自絕於國人、務各注意、幸甚盼甚、順頌公綏、

獻物運動
二特區市民會 正積極推行

上海市第二特區市民聯合會、爲謀策動全區市民貢獻物力於國家與社會起見、特組織獻物運動委員會、該會設主席委員一人、常務委員九人、內分總務·經濟·征募·調查·保管·宣傳·輸送七組、主席委員聞爲金廷蓀、已開始辦公、積極進行、

旅日僑胞 續有一批返國

十六日法郵安得勒號到滬、復有旅日華僑一百十八人抵埠、本埠僑務局暨甬同鄉會、均派員前往新關碼頭照料、此次返國僑胞、計鎮江揚州籍者四十三人、甬籍十五人、溫州十三人、其他均爲山東等各屬者、該批僑胞抵滬後、分別由僑務局及各同鄉會暫行設法安置、南京僑務委員會並特派王專員來滬、專事協同僑務局辦理難僑事務、

大批仇貨由郵寄內地
職業界救亡協會請市商會注意

本市職業界救亡協會函市商會、略云、最近有人常將大批仇貨由郵局包裹寄遞內地、危害抗敵、莫此爲甚、貴會首創絕交、抵制仇貨之熱情、對此消息、自必憤慨、爲敢不辭煩瀆、直陳梗槪、敬祈嚴密注意、或予派員偵察、或則逕向當局交涉、妥籌對策、務達遏絕禍源之目的、並通告全市各業同業公會、轉知所屬會員、一體密切注意、勿使仇貨乘隙輸入內地云、

銀行界領袖夫人 動員勸募救債
婦女組積極推動中

救國公債上海市市民勸募總隊婦女組、自孔夫人領導勸募以後、各界聞風興起、成效卓著、近更努力策動全市主要機關及銀行領袖夫人、組織婦女分隊、分別領導各行同仁眷屬、廣爲勸募、旨在闡明救國公債之意義、使一般家庭婦女深切明瞭、以齊一全民長期抗戰之決心、至認購額之多寡、猶在其次、據記者探悉、中央儲蓄會經理李叔明夫人葉愛菊女士、首告奮勇、領導該會高級職員張錫三·鄧易園·陸軼程·趙培敏·陳錦純·曹運捷等之夫人組織分隊、策動該會全體職員眷屬三百人、共同努力勸募、並聞其他主要各行、亦正在積極籌備中云、

冠生園店員 捕獲一刦匪

南京路四百五十三號冠生園糖果公司、於昨日下午四時許突有盜匪一名、身懷連蓬頭手槍一支、闖入店內、企圖行刦未果、即奪門向五福弄逃逸、該店員相率緊追其後、該匪舉槍欲擊、惟彈不能出、終被擒獲、當交巡捕拘入老閘捕房偵查、

舞界播唱 募得大批捐欵

舞界同人歐少泉、鍾德全等二十餘人、以鑒於戰區難民、流離失所、衣食無着、情况至爲悲慘、特發起聯合全滬各大舞場舞女、於昨日下午一時起至晚間十一時止、假中西無線電台播唱、戲曲、藉以捐募、交市救濟委員會、作爲救濟難民之用、各舞場著名舞星共九十餘人、均不辭辛苦、熱心參加、名妓奧斯丁、因前日花界播唱、備受各聽唱者之歡迎、特於昨日、臨時自動加入、所得成績、截至昨日下午九時止、計得現欵二千餘元、約期付欵四百餘元、白米數十石、舊衣服一千數百件、棉被一百數十條、均由救濟會派員在場檢收、並發給正式收據、

救亡運動

職業界 本市職業救亡協會、昨舉行第二次理事會議、決議(一)即日籌備發動全市市民冬季節省煤火費、慰勞前方抗敵將士、(二)擴大職業界救亡運動、號召全國各地組織「職協」、與本會取得聯絡、並成立內地工作聯絡委員會、(三)請求政府速即宣佈對日絕交、並組織日貨情報網、以作國民對日經濟絕交會之耳目、(四)函市商會通告各業各商店公司、於包皮紙上印「本店或本公司不賣買日貨」字樣、該會並於昨日下午四時招待各報社記者於冠生園、由潘仰堯主席致詞、略謂際此國難嚴重關頭、全市數百萬職工、從事救亡運動、現正循着爭取民族解放之途前進、希望輿論界多多加以贊助、次由沙千里報告該會組織及工作概况、頗爲詳盡、末由李公樸講述此次華北各地視察之感想、至六時許始散、

教育界 本市教育界救亡協會、日前下午四時舉行各部工作人員談話會、主席陳濟成、議決(一)推動各校儘量捐集難民禦寒衣被、(二)繼續徵求團體會員及個人會員、(三)戰地救護隊組織成立、手續辦竣即出發、(四)關于各校捐募背心或會員登記接洽事項、請至南京路四八七號及福煦路正行女中云、

輔導工廠復業
上海市民提倡國貨會 已推定委員負責辦理

本市國貨工廠因戰事關係、多數停頓、既關工人生計、且足削弱全面抗戰力量、上海市民提倡國貨會、認爲此種情形、違背生產救國意義、自非設法輔導其復業不可、聞已開會推出成洽卿·潘公展·王曉籟·吳開先·朱學範·胡西園·邵達人·方劍閣等十五人爲委員、專門辦理各國貨工廠復業事宜、訂就工作大綱、與各國貨團體取得聯絡、努力爲國貨工廠解決各種復業困難問題、並舉辦國貨滙銷証明書、以利國貨行銷、不論會員非會員、一律義務服務、該會除向主管機關備案外、並通告全市國貨工廠、逕向南京路大陸商場七一五號該會辦事處接洽云、

救護運輸 卡車缺乏

上海戰事初起時、原僅局限一隅、且傷兵均向本市特區輸送、故該時市救護會救護所用運輸卡車尚敷應用、但自戰事區域擴大以來、傷兵又多需向後方輸送、運輸卡車需要自屬激增、路途既長、該會雖竭力向各界勸募及自行租購、但終感不敷應用、而該會特函請市救濟會主席潘公展氏、准予在救濟會捐欵之難民所用車輛中酌量撥助、以資應用、此外該會更盼各界熱心人士、將卡車踴躍捐助或備給該會、以利救護工作、而充實抗戰力量云、

作品一斑
慰勞將士書畫展

中國畫會及女子書畫會主辦之慰勞將士書畫展覽會、已定二十二日假大新公司四樓開始展覽、此次作品中如金健吾之曉月山水、鄒谷蓀之園林烟秋圖、姚墨耶之花塢春雲、沈一齋之花鳥、丁慕冰之春色、周惠來之人物、丁翔華之朱子格言、馮文鳳之對聯、張聿光鳥柳、均極名貴非凡云、

美術影展
今日爲最後一天

美術攝影展覽會、觀衆擁擠、所設之救濟箱、觀衆慷慨捐輸、今日爲展後一天、該會在此展覽後、即將全部送到國內各地輪流展覽、

敵軍又一暴行 射殺救護隊員
孫敬業傷重殞命

中華□年抗敵救亡團所屬救護隊已全部在前方服務、一部分配於××師部中工作、十五日午後正在擡抬傷兵、被敵發見、立以機槍掃射、當有隊員孫敬業無錫南門外人、二十歲、被擊中兩腿、骨節折斷、雖經急救包紮無奈流血過多、延至次晨六時慘痛離世、當孫敬業受創後、仍不時喊出「驅逐日本盜匪」的呼號、後自知創重無望、執同志之手叮嚀「爲國服務、努力奮鬥……我去了……你們珍重……努力！……」此種忠勇之精神、實令人欽敬、而日人殘暴射殺救護隊員之獸行、尤令人切恨、現該團正在籌議救濟孫志士之家屬、並有陶思明先生及金潤庠先生慷慨捐助辦理後事、又該團不日將開盛大之追悼會、以示哀悼而慰英魂云、

一批美僑將返國

美國運輸艦蘇蒙號、於昨日中午由馬尼拉抵滬、停泊法租界外灘、定明日由滬駛往青島煙台及神戶、屆時將美兵及美僑一批搭該艦赴日轉道返美、至蘇蒙號將由日返滬、又另一美運輸艦倫馬坡號、亦將於明日由馬尼拉駛抵滬、

佛教播音
超度前線陣亡將士

佛教播音超度前綫陣亡將士、茲定於舊歷九月十九日、特請月情大法師在佛音電台演講地藏經、期間兩月、每日下午七時至八時止、

紅卍字會 救護傷兵

紅卍字會救濟隊、於前晚八時整隊出發戰區、赴××等處救護傷兵四十八人、分送各醫院醫治、並聞該會上海分會派令救濟隊於百官曹娥江等處、設立臨時診所及收容所、計在十日內、已遣送難民二千餘人、

上海戰事史略
市圖書館編製中

市中心上海市圖書館、自遷臨時辦公處以來、積極工作、不遺餘力、除舉辦後方巡迴文庫、業已實施五處救護醫院外、該館職員、又竭全力於剪輯工作、編製上海戰事史略、其中尤注意日方飛機轟炸我無軍事設備之首都南京·蘇州·嘉興·廣州等處、與殘殺文化機關、掃射我無抵抗能力之平民與難民收容所、槍殺紅會救護人員、濫放毒瓦斯等等慘酷行爲、以備向世界各國宣傳、揭發陰謀、引起列強注意、出而作有效的制止、又該館戰時書報閱覽處、亦正在積極籌備之中、不久或可實現云、

國債基金管理委員會廿六年九月份基金收支報告

上月結存國幣一千六百二十八萬九千四百二十七元六角四分、收統一公債基金國幣八百五十一萬九千一百六十六元六角七分、收復興公債基金國幣一百九十五萬七千八百三十三元三角三分、收十七[illegible]九千五百元、收玉萍鐵路公債基金國幣十六萬零七百三十九元二角六分、收整理廣東金融公債基金[illegible]

[illegible]年金融長期公債基金國幣二十六萬四千八百四十三元七角五分、收電政公債基金[illegible]

棉背心
遊藝界籌募五萬件

遊藝界救亡協會、昨日舉行第九次理事會議、議決通過、際此時値冬令、朔風嚴寒、前方忠勇將士奮身殺敵、特派男女會員出動、向各界籌募棉背心五萬件、並不籌捐現欵、請熱心仕女們、源源捐助、以利前方持久抗戰、

【又訊】上海郵務工會全體會員捐贈棉背心三千件、

【又訊】婦女運動促進會、昨日召開各收容所管理員談話會、由睦禮華主席、談話結果、(一)各收容所難民婦女製成棉背心一萬二千件、業已

拒絕參加世運
體育界救亡協會發宣言 徵求全國同志一致行動

本市體育界自英國國際聯盟同志會暨英體育協會提議拒絕參加一九四〇年在東京舉行之世運會後、一致表示感慰、并予英人士以熱烈擁護、茲悉籌組中之體育界救亡協會、除已致函全國體協會暨英國聯同志會外、昨該會並發表宣言及組織大綱、徵求全國體育界同志採取一致行動、

急救藥包 急盼捐贈

抗戰將士急盼急救藥包應用、務請各界愛國人士多多捐贈、爲求事實便利、請電九六七五九號、收受急救包地址(一)虞洽卿路上海市商會、(二)虞洽卿路上海市慰勞委員會、(三)牯嶺路淨土庵、(四)中滙大樓上海市地方協會、(五)四馬路鑒錦里棉布業公會、(六)北京路石路東綢業公所、均爲上海市慰勞委員會指定機關、如外埠捐贈、可將欵滙寄上海四馬路中西大藥房可委託代辦、

精練業公會 合組聯合工廠

上海市精練業同業公會、鑒於自滬戰爆發後、該業全部陷於停頓狀態、最近各業接奉政府當局命令、均已先後復業、惟該業各廠均在警戒區內、以致無法遷辦、今爲奉行法令、兼顧客戶需要、並謀職工生計起見、經在滬執委議決、以集體方式勉力合組聯合工廠、茲定於十月十九日起開始營業、至於練價因原料飛漲、不得不酌予提高、規定現欵交易云、

常幫運米船商
請嚴懲該縣長官

全體常熟運米船商、共計百餘艘、因鑒於船戶具金等米船十二艘、被常熟縣政府非法扣留充公、雖經本市社會局·市商會·地方協會民食調節委員會函電証明、並據理交涉、無如該縣偏徇私見、置省府政令於不顧、合法貿易、毫無保障、故本市常熟米業公所、特於昨日舉行臨時緊急會議、由[illegible]主席、議決(一)(略)(二)電呈中央各院部會等機關迅照政院來電、對阻運糧食之該縣長官、予以軍法從事、以儆效尤、(三)推石組福·瞿仁芝接洽認購救國公債事宜、議至六時散會、

戰時知識訓練班 今日起開學

戰區小學教職員聯合會、適應戰時需要、特開辦戰時知識訓練班、專門灌輸救亡及政治軍事等常識、並請章乃器等担任演講、業經籌備就緒、於今日起假梅白格路寧波同鄉會第七小學、班期規定爲六十人、現尚有餘額十餘人、其願加入者、可向卡德路嘉平坊二號該辦事處報名云、

學校消息

南開校友慶祝 昨日爲天津南開學校成立三十三週年紀念、及重慶南渝中學成立週年紀念、該校上海南開校友分會、特於昨午假本市八仙橋青年會、舉行聚餐慶祝會、到該校校友四十人、由鄭西谷主席演說、大意謂南開學校大中各部、雖被燬於敵砲火下、但此不過爲物質上之損失、於過去之「南開精神」、非但無影響、抑且因此更加團結發揚光大云、次鄭氏復詳細報告南開被燬情形及該校院系本學期開學情形、報告畢、全體歡唱南開校歌、並合攝一影、至二時始散會、

同濟續招新生 同濟大學、續招生物·化學·測量三系、暨高級工業職業一年級(土木機械)新生、即日開始報名、二十六日截止、考試定十一月三四兩日、假戈登路國華中學、全部教室爲上海之臨時試場、應考時間於每日下午一時起、

大中增聘教員 大中中學、自遷至極司非而路五十五號後、已正式上課、本學期增聘黃若·陳任·沈澤清·張希爲·黃興洲·耿傲霙·徐裕昆·張葆恩·陳成森·黃淳之·分任教職、並聞該校定於下週起恢復全日上課、

君毅中學開學 君毅中學、本學期分兩處開學、本埠學生、在法租界貝勒路底三星坊開學、定今日正式上課、所有外埠學生、已在浙江義烏城內綉湖涉設立分校、定十一月一日上課、

戰時服務

▲教育界戰時服務團、最近徵集舊衣運動、至月前止、共得一萬一千件、慰勞組出發給各傷兵醫院、「八一三忠勇衛國」紀念章、現繼續分發、成立歌詠團十隊、

▲上海青年會經邀請本市各界知名之士、組織青年事工設施委員會、業已決定事工方案、分德智體羣四端、凡二十餘項云、

▲上海職業青年戰時服務團歌詠班、已開始訓練、特招男女團員五十名、

▲中華青年戰時服務團組成村宣傳隊一大隊、隊員計十六人、於今晨出發往內地農村宣傳、

▲抗戰宣傳隊激劇人朱半人、齊雨林、担任該隊幹訓工作、至於歌詠組、則由陳員袁厚伯負責指導、定本月二十二日出發杭甬各地、

▲民衆救亡演說團、將編組三隊、分別北上、南下、及赴南洋、浦東、等處、進行救亡宣傳、

白濁專家 姚佐頓醫師啓事

本醫師開設診所於上海東新橋六馬路電車站、專醫新久白濁十有餘年、每日上午九時至十二時、下午二時至七時、親自照常應診、並無在外另設診所、希患者注意、以免受欺、特此聲明、(電話)九二六七五

信仰

凡事必先有信仰，然後方生力量，服藥亦然。

德國白濁專藥 **梅濁尅星**

對於急慢性淋濁，有根治之力量，服過之人，其信仰之心，恆留於腦際，凡染有淋濁者必信仰梅濁尅星，則必可治愈而決心購服之，則紅 腫 脹 痛 癢 凡淋濁所有之病象，均可治療。

到處藥房均售

雙妹老牌 **雪花膏**

皎潔色白潤膚妙劑 芳芬馥郁美容佳品

廣生行出品

各地百貨商店均有出售

大公報緊要廣告

蘇培弟鑒 啓者弟自不別而行、闔家極爲驚慌、父親因公赴京、母親因思念過甚、現臥病在床、望見報後速即來家、千萬勿誤爲要 兄平啓

抗戰照片 最近從前線攝來、光潔晰精、鋒肉搏、彩刺激、新式武器、樣樣俱全、先出十種、每組(十張)一角、全購九角、張張不同、兩購不取、寄費上海赫德路正明里二十三號新生公司

學生注意 要補習英文、速加入中華英文研究會、教授學費低廉▲報名處赫德路正明里廿號

聲明作廢 上海銀行提籃橋分行定期存單二一六號一百九十五元、二一八號一百五十元、二一四號二百零八元、二一二號八十元、二一五號一百六十元(戶名王長慶)及圖章已悉燬于火、已函請該行止付、並登報聲明作廢 王同慶啓

遺失聲明 本月十四日遺失戒指一只上刻蘭貞兩字、茲特登報作廢、以後倘有將該章發現任何人使用者、無論何事概作無效、特此聲明 蘭貞啓

廉價出租 安和寺路五洲藥廠隔壁基地約八畝、沿馬路計南北兩方、又沿白利南路北豐花園東隣、〇九厘七、連地上建築單層洋房一幢、廉價出租、合意者請向大西路七十六號雲飛總管理處接洽

安全房屋召租 法大馬路巡捕房貼隔壁中滙大樓內有公寓房屋召租、冷熱水衛生設備具全、租價低廉、欲租從速 中滙銀行地產部啓 電話八〇一六〇

招租 茲有靜安寺路北成都路493弄修德新邨八號二樓樓下上等房屋數間、電燈電話衛生洗澡間設備俱全、並有大部傢俱供用、地點最安全、交通亦便利、徵求高尚同住、合意者請打電話三九四〇〇九或親來接洽皆可

吉屋召租 茲有法租界呂班路萬宜坊二十八號內樓下房間一大間、電燈冷熱自來水電話俱全、租者限人口清靜、請電八一五八一接洽爲荷

生生牧場A字牛乳 非常時期特別優待 本場爲戰區遷居安全地點之飲戶、以便繼續按時送達、盼望電話通知立時送達、電話二二〇九九

特製牛乳麥麩餅 請家家備兩罐以應必要時之需 每聽價售一元二角 電話通知立時送達 總場大西路一七五號

瘰癧專家 朱少雲 專治男婦大小瘰癧結核各種硬軟瘰了頸等症 門診下午一時至四時 出診四時至六時 白克路永年里 電話三六一二一 診所

戰事畫刊

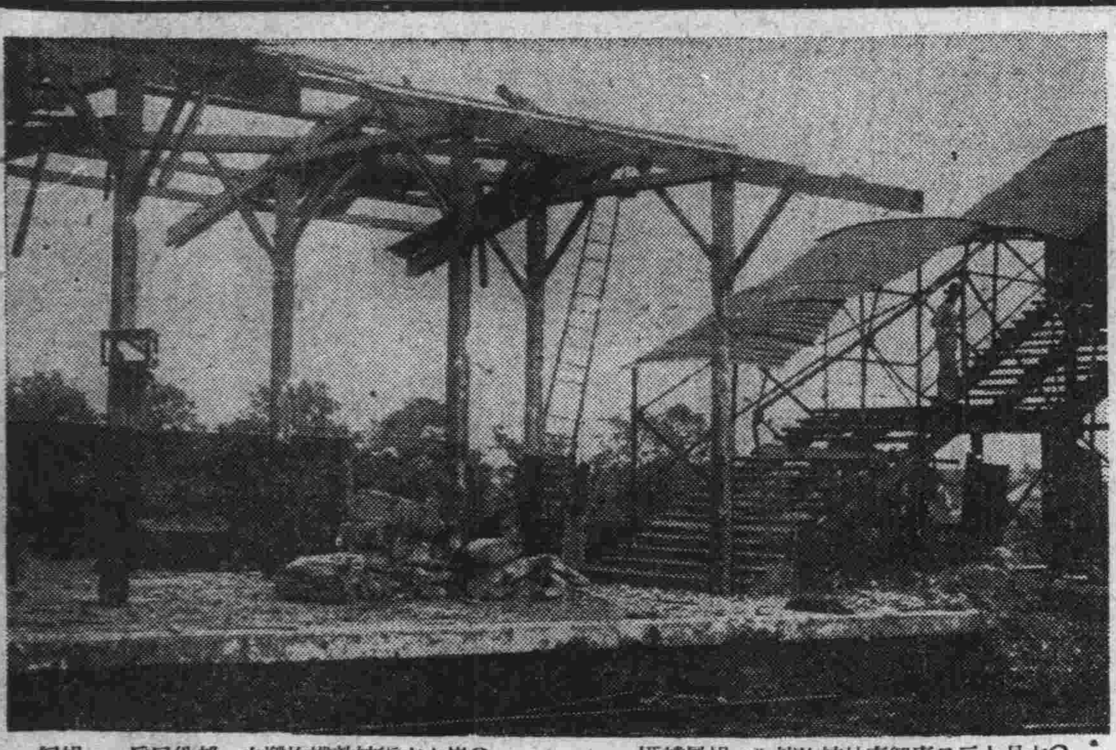

↑本月十三日嘉興車站被炸情形，楊鳳麟攝

①我軍用輕機槍掃射敵機

↓崑山市街被敵機炸燬之一部份民房　楊紀

↓上海各界抗敵後援會國內宣傳團出發前留影　趙定明

↓我軍迫擊砲攻擊敵陣　國際社

五版出書

蔣介石先生傳記

本書內容最完備　最豐富　最充實　國內唯一版本

二十萬字　三百餘頁　全一厚冊　實價五角　特價八折

本書初版再版，未及一旬，完全銷完，趕印五版，已經出書，請速定購，以免向隅。

歡迎躉購！　歡迎分銷！

總經售　大公報代辦部　上海福州路四三六號

代售處　愚園路新青年書店　霞飛路霞飛書店

大公報代辦部

出版・經售・圖書

——自十月一日起至十月三十日止優待本報讀者八折——

特價發售

特價書及有×符號九折

總類：芸生文存 七角；字別辭典 特價五角；辭源（丁種） 特價五元九角半；書報雜誌閱讀法 七角；藏園羣書題記（四冊） 一元六角；儒將修養論 六角

哲學：怎樣研究哲學 特價五角

社會科學（政治，經濟，外交，）：現代金融論 六角；全國金融大事記 四角；現代銀行實務論 六角；銀行與幣制 一元五角；中國事前審計制度 三元；現代政治 二元二角；歐美各國政黨 八角；美日外交秘幕 四角；蘇俄外交秘幕 四角；國際聯盟調査報告書 四角；西班牙戰地通迅 三角半；今日蘇聯的青年 五角；宋的外交 四角；蘇聯憲法研究 五角；憲法草案釋義 一元六角；歐洲列國之青年教育 三角；青年團之使命 三角；日本及列國軍備 四角；日本農業恐慌 六角；日本改造法案 四角；日本虛實 九角二分；羅索里尼與新意大利 四角；荒木貞夫告日本國民書 四角；中華民族愛國魂 八角；復活的國魂 三角；論陷三年之東北 六角

軍事・國防：國防常識叢書 ×一元；游擊戰術 二角；航空機械 五分；國防論 ×一元；全民族戰爭論 ×一元

交通：戰爭與經濟 三角；太平洋大戰 一元；日美危機 一元；東北抗日聯軍第四軍 二角二分；邊疆劃界圖 四元；中日戰爭圖 二分；上海大戰 二分；中日國力的比較 二分；蘆溝橋事件 二分；平津失守和中日大戰 一分；東北鐵路問題論文彙編 五角；鐵道實際運轉 一元；鐵路問題論文集 一元五角；歐洲十大國鐵路旅客運輸彙輯 一元

工業：實用工程法大全（一至四集） 特價每集一元六角；工業日本精神 ×二元

醫學：性病學 一元

語文：俄語初級講座 一元；朱湘書信集 四角

小說：小說選集 五角；短篇小說 四角五分；死灰 四角；生還 五角；大街 八角；貝篇集 二角；今傳是樓詩話 二元；涵泳集 三角；大衆詩選 六角；童蒙養正詩選 五角；宋風錄第一集 一元二角；宋風錄第二集 一元

遊記：塞上行 ×九角；今日之綏遠 六角；世界之旅 二元；東游記略 五角；俄京旅話 六角；西行逐日記 一元二角；東行日記 七角；衡廬導游 五角；吳興印象記 一角；新疆記游 一元；新疆皮相記 四角；日本導游 二元二角；聖蹟游錄 五角

電影・戲劇：影壇百星集 六角；當代蘇俄戲劇 七角

童話：陝北九十九 二角；金錶 二角；小草 三角

美術：綏察西蒙寫生集 六角；趙望雲旅行畫選 一元；大公報畫刊集萃 七角

自然科學：宇宙神秘大觀 一元二角半；鐵冶金學 三元

史地：中國反文化侵略運動史 二角；英國侵略西藏史 二角；西北的剖面 一元六角；五四運動之史的評價 一元二角

傳記：蔣介石先生傳記 五角；張學良到底是怎樣的人 一角；賽金花的一生 三角；當代國際名人傳 七角；鐵冊軼事 特價二角半

地址　上海福州路四三六號　電話九一五七二

代售處　愚園路新青年書店　霞飛路霞飛書局